

Aluehallitus

Kokousaika 12.12.2023 klo 14:00 - 15:32

Kokouspaikka Gradia, Saunaneuvos; Viitaniementie 1, Jyväskylä

Jäsenet	x Aula Maria Kaisa	pj	Flink-Liimatainen Piia	varajäsen
	x Ahola Lotta	1. vpj	Koikkalainen Emilia	varajäsen
	x Hovikoski Mervi	2. vpj	Kautto-Koukka Leena	varajäsen
	x Haaparanta Jukka	jäsen	Kankaanniemi Toimi	varajäsen
	x Kiiskinen Kari	jäsen	Parkkonen Kari	varajäsen
	x Nissinen Eino	jäsen	Hovila Sari	varajäsen
	x Puro Markku	jäsen	Poti Jorma	varajäsen
	x Savolainen Katri	jäsen	Viitasaari Vilma	varajäsen
	x Tiainen Eila	jäsen	Pernu Ilkka	varajäsen
	x Timperi Kati-Erika	jäsen	Lajunen Heimo	varajäsen
	x Vanhala Mauno	jäsen	Neittaanmäki Pekka	varajäsen
	x Vepsäläinen Hilma	jäsen	Rantanen Riikka	varajäsen
	x Ylälehto Jani	jäsen	Nykänen Jouko	varajäsen

Muut läsnäolijat	Nimi	Tehtävä	Lisätiedot
	x Kokko Jani, Teams	aluevaltuuston pj	
	x Paloniemi Aila	aluevaltuuston 1. vpj	
	x Luoma-aho Janne, pois § 411 klo 15.25	aluevaltuuston 2. vpj	
	x Tollet Jan	esittelijä, hyvinvointialuejohtaja	
	x Aalto Johanna	johtava lakimies	
	x Kaakkomäki Sari	hallintopalvelupäällikkö	
	x Kallimo Kati	toimialajohtaja, sote-palvelut	
	x Leppä Lasse	toimialajohtaja, konsernipalvelut	
	x Koponen Sanna- Riikka	vs. viestintäjohtaja	
	x Marjakangas Pasi, pois § 411 klo 15.25	pöytäkirjanpitäjä, hallintojohtaja	
	x Mensala Ville, Teams	pelastusjohtaja	
	x Suntioinen Aija	talousjohtaja	
Pöytäkirjan allekirjoitus ja varmennus	Maria Kaisa Aula Puheenjohtaja	Pasi Marjakangas Pöytäkirjanpitäjä § 397- 410	Johanna Aalto Pöytäkirjanpitäjä § 411
	Kati-Erika Timperi Pöytäkirjantarkastaja	Mauno Vanhala Pöytäkirjantarkastaja	

Pöytäkirjan tarkastus ja nähtävillä olo Pöytäkirja tarkastetaan viimeistään 15.12.2023, ja tarkastettu pöytäkirja muutoksenhakuohjeineen pidetään yleisesti nähtävillä Keski-Suomen hyvinvointialueen verkkosivulla hyvaks.fi 18.12.2023.

Aluehallitus

12.12.2023

Kokousaika 12.12.2023 klo 14:00 - 12.12.2023 15:32

Kokouspaikka Gradia, Saunaneuvos; Viitaniementie 1, Jyväskylä

Käsitellyt asiat

397 § Laillisuus ja päätösvaltaisuus	1
398 § Pöytäkirjan tarkastus	2
399 § Työjärjestyksen hyväksyminen	3
400 § Viranhaltijapäätökset	4
- Liite: Viranhaltijapäätökset 21.11.-4.12.2023	5
401 § Hyvinvointialuejohtajan tilannekatsaus	6
402 § Aluevaltuuston 5.12.2023 päätösten täytäntöönpano	7
403 § Tarkastuslautakunnan väliarviointi 2023	8
- Liite: Tarkastuslautakunnan väliarviointi 2023	11
404 § Keski-Suomen hyvinvointialueen asiakasmaksujen muutokset 1.1.2024 alkaen	37
- Liite: Sosiaali- ja terveydenhuollon sekä pelastustoimen asiakasmaksut 1.1.2024 muutokset	39
- Liite: Koonti asiakasmaksujen muutoksista 12.12.2023	106
- Liite: Sosiaali- ja terveydenhuollon sekä pelastustoimen asiakasmaksut 1.1.2024	115
405 § Keski-Suomen hyvinvointialueen virkojen perustaminen ja lakkauttaminen	180
- Liite: Johtava hankintapäällikkö viran perustaminen_ah20231212	183
- Liite: Virkojen perustaminen kehitysvammalääkäri_ah20231212	184
- Liite: Virkojen perustaminen psykologi_ah20231212	185
406 § Valtiovarainministeriön päätös hyvinvointialueille maksettavasta vuoden 2023 rahoituksesta VN/29524/2022	186
- Maksupäätös 24.11.2023	188
- Liite 1 Maksuerittely	192
- Liite 2 Oikaisuvaatimusohje	193
407 § Vaikuttamistoimieliimen uusi jäsen	194
- Liite: Keuruun edustaja nuorisovaltuustoon	195
408 § Oikaisuvaatimus määräaikaisen sosiaalityöntekijän viran täyttämisestä	197
- Liite 1, viranhaltijapäätös, ma sosiaalityöntekijän valinta	201
409 § Oikaisuvaatimus palveluvastaavan viran täyttämisestä	207
- Liite 1, palveluvastaavan valintapäätös	211

Kokousaika 12.12.2023 klo 14:00 - 12.12.2023 15:32

Kokouspaikka Gradia, Saunaneuvos; Viitaniementie 1, Jyväskylä

Käsitellyt asiat

410 § Ilmoitusasiat	216
411 § Ajankohtaiset yhtiöasiat	217
Muutoksenhakuohjeet	218
Muutoksenhakuohje (Oikaisuvaatimuksen johdosta annettu päätös)	220

Aluehallitus

§ 397

Laillisuus ja päätösvaltaisuus

Selostus asiasta

Hyvinvointialuelain 108 § mukaan muu toimitus kuin aluevaltuusto on päätösvaltainen, kun yli puolet jäsenistä on läsnä. Läsnäoleviksi katsotaan myös ne toimituksen jäsenet, jotka osallistuvat kokoukseen sähköisesti.

Tästä kokouksesta on annettu tieto hallintosäännön 149 ja 150 §:n mukaisesti.

Kirjallinen kutsu on toimitettu sähköisesti aluehallituksen jäsenille 7.12.2023.

**Hyvinvointialue-
johtajan ehdotus**

Aluehallitus toteaa, että kokous on laillisesti kokoon kutsuttu ja päätösvaltainen.

Päätös

Päätösehdotus hyväksyttiin.

Aluehallitus

§ 398

Pöytäkirjan tarkastus

Selostus asiasta

Hyvinvointialueesta annetun lain 95 §:n mukaan pöytäkirjan tarkastamisesta annetaan tarpeelliset määräykset hallintosäännössä.

Hallintosäännön 168 §:n mukaan pöytäkirja tarkastetaan toimielimen päättämällä tavalla. Pöytäkirja voidaan tarkastaa ja allekirjoittaa sähköisesti.

**Hyvinvointialue-
johtajan ehdotus**

Aluehallitus päättää valita kaksi pöytäkirjantarkastajaa, Kati-Erika Timperi ja Mauno Vanhala, varalle Hilma Vepsäläinen ja Jani Ylälehto.

Päätös

Päätösehdotus hyväksyttiin.

Aluehallitus

§ 399 Työjärjestyksen hyväksyminen

Julkinen

Aluehallitus 12.12.2023 § 399

Selostus asiasta Käsiteltävät asiat ilmoitetaan ennalta jaetussa kokouskutsussa ja sen mukana seuranneessa esityslistassa.

Asiat käsitellään esityslistan mukaisessa järjestyksessä, jollei toimitella toisin päätä.

Hyvinvointialuejohtajan ehdotus Aluehallitus hyväksyy työjärjestyksen esityksen mukaisesti.

Asian kokouskäsittely:

Esityslistan lisäksi käsittelyyn päätettiin ottaa pykälä "Ajankohtaiset yhtiöasiat".

Päätös Aluehallitus hyväksyi työjärjestyksen ja lisäksi hyväksyttiin käsittelyyn päätösasiana "Ajankohtaiset yhtiöasiat".

Aluehallitus

§ 400

Viranhaltijapäätökset

Selostus asiasta

Viranhaltijoiden päätökset ovat nähtävillä osoitteessa:
https://hyvaks-julkaisu.tweb.fi/ktwebscr/vparhaku_tweb.htm

Hallintosäännön § 25 mukaan ylemmälle toimielimelle ei ilmoiteta seuraavia päätöksiä:

- henkilöstöä koskevat päätökset, lukuun ottamatta valintaa vakinaiseen virkasuhteeseen;
- tilojen vuokraaminen ulkopuolisille tilapäiseen käyttöön;
- hankintapäätökset, joiden kokonaisarvo jää alle kansallisen kynnyksarvon;
- alle 2000 euron vahingonkorvaukset;
- operatiiviset päätökset, joilla ei ole välittömiä talousvaikutuksia.

Henkilötietoja sisältävät päätökset poistetaan yleisestä tietoverkosta henkilötietojen käsittelyä koskevan lainsäädännön nojalla päätöksen muutoksenhakuajan päätyttyä tai kun päätös on lainvoimainen.

**Hyvinvointialue-
johtajan ehdotus**

Aluehallitus päättää, ettei se käytä hyvinvointialuelain 97 §:n mukaista otto-oikeuttaan edellä esitettyihin viranhaltijoiden päätöksiin.

Aluehallitus merkitsee tiedoksi viranhaltijapäätökset, joiden otto-oikeusaika on päättynyt.

Päätös

Päätösehdotus hyväksyttiin.

Liitteet

Liite: Viranhaltijapäätökset 21.11.-4.12.2023



VIRANHALTIJAPÄÄTÖSLUETTELO

21.11.-4.12.2023

Hyvinvointialuejohtaja Jan Tollet

Päätösnumero	Päätöspäivämäärä	Asia
36/2023	27.11.2023	Hankintaoikaisupäätös / 474601 / Kotona asumista tukevat turvapalveluratkaisut
37/2023	27.11.2023	Terveystarvikkeiden tilauskohtaisina toimituksina / 457133
38/2023	1.12.2023	Suunterveydenhuollon tarveainehankinta / 478740

Konsernipalvelujen toimialajohtaja Lasse Leppä

Päätösnumero	Päätöspäivämäärä	Asia
58/2023	28.11.2023	Keski-Suomen hyvinvointialueen edustajan nimeäminen Ikääntyvien yliopiston johtoryhmään

Pelastustoimen toimialajohtaja Ville Mensala

Päätösnumero	Päätöspäivämäärä	Asia
17/2023	4.12.2023	Pelastuslaitosten ICT-resurssiyhteistyösopimus

Sosiaali- ja terveystarvikkeiden toimialajohtaja Kati Kallimo

Päätösnumero	Päätöspäivämäärä	Asia
83/2023	24.11.2023	Avosairaanhoidon palvelualueen palveluyksikön nimenmuutos
84/2023	1.12.2023	Kelpoisuusehdon ja nimikkeen muutos psykiatrian erikoislääkärin virkaan
85/2023	1.12.2023	Päätös asiakirjapyyntöön koskien Sairaala Novan Yöaikaisen yhteispäivystyksen yleislääkärityön hankinta-asiakirjoja
86/2023	1.12.2023	476027 / Lääkäreiden ja hammaslääkäreiden rekrytointipalvelujen hankinta

Aluehallitus

§ 401 Hyvinvointialuejohtajan tilannekatsaus

Julkinen

Diaarinumero Hyvaks/187/00.02.01/2022

Aluehallitus 12.12.2023 § 401

Selostus asiasta

- Toimielintyöskentelyn tilannekatsaus
- Hyvinvointialueen ja kuntien välinen yhdyspintatyö 2024
- Lainanottovaltuusneuvottelut

Hyvinvointialuejohtajan ehdotus Merkitään tiedoksi.

Päätös Päätösehdotus hyväksyttiin.

Aluehallitus

§ 402 Aluevaltuuston 5.12.2023 päätösten täytäntöönpano

Julkinen

Diaarinumero Hyvaks/3920/00.02.01/2023

Aluehallitus 12.12.2023 § 402

Selostus asiasta Aluevaltuuston 5.12.2023 pidetyssä kokouksessa tehdyt päätökset ovat syntyneet laillisessa järjestyksessä eivätkä mene valtuuston toimivaltaa ulommaksi eivätkä muutoinkaan ole lain tai asetuksen vastaisia.

Hyvinvointialuejohtajan ehdotus Aluehallitus toteaa, että aluevaltuuston 5.12.2023 pidetyssä kokouksessa tehdyt päätökset ovat syntyneet laillisessa järjestyksessä eivätkä mene valtuuston toimivaltaa ulommaksi eivätkä muutoinkaan ole lain tai asetuksen vastaisia. Päätökset päätetään panna täytäntöön.

Päätös Päätösehdotus hyväksyttiin.

Aluehallitus

§ 403 Tarkastuslautakunnan väliarviointi 2023

Julkinen

Diaarinumero Hyvaks/3436/00.03.00/2023

Aiempi käsittely:

Tarkastuslautakunta 2.11.2023 § 93

Selostus asiasta Tarkastuslautakunta laatii väliarvioinnin, jossa tarkastellaan Keski-Suomen hyvinvointialueen organisaation alkuvuoden 2023 toimintaa.

Tarkastuslautakunta on kutsunut kuultavaksi aluehallituksen puheenjohtajiston, hyvinvointialuejohtajan ja konsernipalveluiden toimialajohtajan.

Arviointijohtajan ehdotus Tarkastuslautakunta merkitsee asian tiedoksi.

Asian kokouskäsittely:

Ennen asian kokouskäsittelyä Sari Kaakkomäki ilmoitti esteellisyydestä ja poistui kokouksesta kuulemisten ajaksi.

Tarkastuslautakunta oli kutsunut kuultavaksi väliarviointia varten: Hyvinvointialuejohtaja Jan Tolletin, konsernipalveluiden toimialajohtaja Lasse Lepän ja aluehallituksen puheenjohtajiston (Maria Kaisa Aula, Lotta Ahola ja Mervi Hovikoski).

Kuulemisten jälkeen Sari Kaakkomäki palasi kokoukseen klo 10.42

Päätös Päätösehdotus hyväksyttiin.

Tarkastuslautakunta 21.11.2023 § 102

Selostus asiasta Arviointijohtaja esittelee väliarviointiraportin vuodelta 2023 kokouksessa.

Arviointijohtajan ehdotus Tarkastuslautakunta päättää

1) hyväksyä ja allekirjoittaa Keski-Suomen hyvinvointialueen väliarvioinnin vuodelta 2023

Aluehallitus

2) antaa arviointijohtajalle oikeuden tehdä kokouksessa sovitut muutokset ja stilistiset korjaukset väliarviointiin

Lisäksi tarkastuslautakunta esittää aluevaltuustolle, että valtuusto päättää

1) merkitä tiedokseen Keski-Suomen hyvinvointialueen väliarvioinnin vuodelta 2023

2) lähettää Keski-Suomen hyvinvointialueen väliarvioinnin aluehallitukselle tarvittavia toimenpiteitä varten ja

3) velvoittaa aluehallituksen tuomaan aluevaltuustolle lausunnon toimenpiteistä, joihin Keski-Suomen hyvinvointialueen väliarviointikertomus antaa aihetta

Asian kokouskäsittely:

Käsittelyn aikana pidettiin kokoustauko klo 11.50-12.00.

Päätös

Päätösehdotus hyväksyttiin.

Aluevaltuusto 5.12.2023 § 91

Selostus asiasta

Päätös ehdotus

Aluevaltuusto päättää

1) merkitä tiedokseen Keski-Suomen hyvinvointialueen väliarvioinnin vuodelta 2023,

2) lähettää Keski-Suomen hyvinvointialueen väliarvioinnin aluehallitukselle tarvittavia toimenpiteitä varten sekä

3) velvoittaa aluehallituksen tuomaan aluevaltuustolle lausunnon toimenpiteistä, joihin Keski-Suomen hyvinvointialueen väliarviointikertomus antaa aihetta.

Asian kokouskäsittely:

Arviointijohtaja Heli Tunturi-Kemppainen esitteli asiaa kokouksessa.

Aluehallitus

Päätös Päätösehdotus hyväksyttiin.

Aluehallitus 12.12.2023 § 403

Hyvinvointialue- johtajan ehdotus

Aluehallitus

- merkitsee tarkastuslautakunnan väliravioinnin 2023 tiedoksi ja
- käy keskustelun tarvittavista jatkotoimenpiteistä.

Asian kokouskäsittely:

Puheenjohtajan avattua keskustelun esittelijä teki muutetun päätösehdotuksen:

Aluehallitus

- merkitsee tarkastuslautakunnan väliarvioinnin 2023 tiedoksi ja
- päättää pyytää tarkastuslautakunnan väliarviointiin liittyen lautakuntien lausuntoa toimielimiä koskeviin kehittämissuhteisiin ja henkilöstöjaoston lausuntoa henkilöstöä koskeviin kehittämissuhteisiin perjantaihin 26.1.2024 mennessä. Muilta osin aluehallituksen lausunto valmistellaan viranhaltijoiden toimesta.

Päätös

Aluehallitus päätti

- merkitä tarkastuslautakunnan väliarvioinnin 2023 tiedoksi ja
- pyytää tarkastuslautakunnan väliarviointiin liittyen lautakuntien lausuntoa toimielimiä koskeviin kehittämissuhteisiin ja henkilöstöjaoston lausuntoa henkilöstöä koskeviin kehittämissuhteisiin perjantaihin 26.1.2024 mennessä. Muilta osin aluehallituksen lausunto valmistellaan viranhaltijoiden toimesta.

Lisäksi aluehallitus yksimielisesti päätti, että väliarviointi on tarkoitus käsitellä aluehallituksessa 6.2.2024.

Liitteet

Liite: Tarkastuslautakunnan väliarviointi 2023



KESKI-
SUOMEN
HYVINVOINTI-
ALUE



Keski-Suomen hyvinvointialueen väliarviointi 2023

Tarkastuslautakunta 21.11.2023

Sisällys

1. Puheenjohtajan katsaus	4
2. Tarkastuslautakunnan arviointitoiminta ja väliarvioinnin valmistelu	5
2.1. Tarkastuslautakunnan kokoonpano ja resurssit	5
2.2. Tarkastuslautakunnan tehtävät	6
2.3. Väliarvioinnin arviointikohteet ja -kysymykset	8
3. Organisaation resursseja ohjaavat asiakirjat	9
3.1. Hallintosääntö	10
3.2. Hyvinvointialuestrategian menestystekijä - henkilöstö	10
3.3. Hyvinvointialuestrategian menestystekijä – talous	13
3.4. Hyvinvointialuestrategian menestystekijä - johtaminen	14
4. Hallinnon ja toimielinten resurssit	16
4.1. Hyvinvointialueen toimielimet ja niiden toiminta	16
4.2. Hallinnon resurssit ja Johtamisen tukipalvelut	20
5. Väliarviointien yhteenvedo ja kehittämissuhteet	22
6. Allekirjoitukset	24
Lähteet ja väliarvioinnissa käytetty tausta-aineisto	25

1. Puheenjohtajan katsaus

Sosiaali- ja terveystalouden sekä pelastustoimen historiallinen uudistus on ollut yksi Suomen merkittävimmistä hallinnollisista uudistuksista. Kuten muidenkin hyvinvointialueiden, myös Keski-Suomen hyvinvointialueen päätavoite vuoden vaihteessa oli turvallinen siirtymä ja palvelutuotannon saumaton jatkuminen.

Tarkastuslautakunnan tehtävänä on tuottaa objektiivista ja luotettavaa arviointia sekä tietoa, joka tukee hyvinvointialueen aluevaltuuston päätöksentekoa ja toiminnan kehittämistä. Tarkastuslautakunta laatii kultakin vuodelta arviointikertomuksen, jossa se esittää arvionsa siitä, ovatko aluevaltuuston asettamat toiminnan ja talouden tavoitteet hyvinvointialueella ja hyvinvointialuekonsernissa toteutuneet ja onko toiminta järjestetty tuloksellisella ja tarkoituksenmukaisella tavalla. Lisäksi tarkastuslautakunta voi antaa aluevaltuustolle muitakin tarpeellisia pitämiään selvityksiä arvioinnin tuloksista.

Tämän väliarvioinnin tarkoituksena on juuri tämä – antaa aluevaltuustolle tietoa ja tukea päätöksentekoon sekä samalla ymmärrystä arvioinnin kohteina olevista kokonaisuuksista. Lisäksi tarkastuslautakunnan väliarviointi on kuin silta vuoden 2022 ja 2023 arviointikertomuksen välillä. Väliarviointi katsoo hieman sitä, mihin viimeksi jäätiin ja samalla kurottaa tulevaan kokonaisarviointiin.

Tässä raportissa tarkastuslautakunta avaa ja tarkastelee hallinnon ja toimielinten resursseja sekä niiden käyttöä. Väliarviointi ajoittuu tammi-elokuulle 2023.

Tarkastuslautakunta arvioi vuoden 2022 arviointikertomuksessaan, että henkilökunnan kuuleminen ja jaksaminen ovat strategisia onnistumisen edellytyksiä sekä talouden tasapainottamisen että toiminnan ja palveluiden onnistumisen näkökulmasta. Tätä arvioidessaan tarkastuslautakunta näki, että henkilöstön työhyvinvointi on tarkempaa arviointia vaativa kokonaisuus ja tästä syystä se nostettiin yhdeksi väliarvioinnin teemaksi. Osaava ja hyvinvoiva henkilöstö on hyvinvointialueen merkittävä resurssi, johon tulee kiinnittää huomiota läpileikkaavasti hyvinvointialueen joka osa-alueella. Tässä raportissa tarkastuslautakunta lähtee liikkeelle organisaation johdosta ja jatkaa tulevaisuudessa arviointia aina ruohonjuuritasolle saakka.

Toisena raportin pääteemana on toimielimet, joihin myös ensimmäinen teema linkittyy vahvasti. Parhaimmillaan eri toimielimet parantavat päätöksentekoprosessia sekä mahdollistavat tehokkaamman toiminnan hyvinvointialueella. Tarkastuslautakunta arvioi raportissaan ja tulee arvioimaan myös jatkossa sitä, kuinka toimielimet tukevat valtuuston päätöksentekoa ja sen prosesseja.

Tavoitteena on, että väliarvioinnista tulee vakiintunut työkalu Keski-Suomen hyvinvointialueen toiminnassa, jonka avulla voimme tarkastella ja arvioida tarkemmin toiminnan ja organisaation kannalta merkittäviä asiakokonaisuuksia.



Elma Hyöky

Tarkastuslautakunnan puheenjohtaja

2. Tarkastuslautakunnan arviointitoiminta ja väliarvioinnin valmistelu

2.1. Tarkastuslautakunnan kokoonpano ja resurssit

Varsinainen jäsen	Varajäsen
Hyöky Elma (puheenjohtaja)	Tuikka Kimmo
Hirsjärvi Irma (varapuheenjohtaja)	Pollari Marjut
Kaistinen Juha	Melville Tony
Lahtinen Merja	Koskinen Satu
Lindell Leila	Suomala Antti
Puolimatka Tapio	Häkli Helky
Silvast Tuomo	Uusipaasto Tarja
Suonperä Juha	Kilpikoski Sinikka
Vuori Jouni	Oksanen Harri

Taulukko 1. Tarkastuslautakunnan kokoonpano 2023.

Tarkastuslautakunta arvioi Keski-Suomen hyvinvointialueen arviointikertomuksessa 2022 tarkastus- ja arviointityöhön käytettävistä resursseista. Arviointikertomuksessa todettiin sairaanhoitopiirin aikaisten sekä tarkastustoimintaan että riskienhallintaan osoitettujen resurssien olevan jäljessä muita alueita. Hallintosäätöön kirjattiin tarkastuslautakunnan ja arviointijohtajan tehtävät ja niitä täydennettiin syksyllä 2022. Arviointijohtaja aloitti työnsä 1.1.2023.

Tarkastuslautakunnan alaisuudessa toimiva Ulkoisen tarkastuksen ja arvioinnin yksikkö valmistelee tarkastuslautakunnassa päätettävät asiat. Ulkoinen tarkastus huolehtii tarkastuslautakunnan hallinnollisista asioista, osallistuu vuosittain arviointikertomuksen ja muiden raporttien toteuttamiseen sekä käsittelee lakisääteiset sidonnaisuusilmoitukset. Ulkoisen tarkastuksen yksikön johtavana viranhaltijana toimii arviointijohtaja. Tarkastuslautakunta rekrytoi uuden arviointijohtajan kesän ja syksyn 2023 aikana. Uutena arviointijohtajana marraskuun alussa aloitti Heli Tunturi-Kemppainen.

Tilintarkastusyhteisöksi valittiin kesällä 2023 KPMG Oy, vastuunalaisena tilintarkastajana Mari Säynätjoki.

Tarkastuslautakunnan tehtävä on hyvinvointilain perusteella varsin merkittävä ja sen toimintamahdollisuuksien turvaamiseksi hyvinvointialueen hallituksen vastuulla on osoittaa tarkastuslautakunnalle riittävät resurssit. Vuoden 2023 aikana

tämän suhteen oli huomattavia haasteita. Tarkastuslautakunta on kokoontunut elokuun loppuun mennessä 10 kertaa.

2.2. Tarkastuslautakunnan tehtävät

Tarkastuslautakunnan toiminnan määrittää hyvinvointialuelaki. Tarkastuslautakunnan tehtävänä on hyvinvointialuelain 611/2021 125 §:n mukaisesti järjestää hyvinvointialueen riippumaton ulkoinen talouden ja hallinnon tarkastus. Tarkastuslautakunta tuottaa aluevaltuustolle tavoitteiden toteutumista koskevaa palautetietoa ja arvioi toimenpiteiden tarkoituksenmukaisuutta suhteessa asetettuihin tavoitteisiin. Tarkastuslautakunta toimii parhaimmillaan kehittämisen välineenä, joka palvelee ja tuottaa hyvinvointialueen tiedolla johtamisen ja vaikuttavuuden työkaluja.

TARKASTUSLAUTAKUNNAN LAKISÄÄTEISET TEHTÄVÄT :

- | | |
|---|---|
| <p>1. valmistella aluevaltuuston päätettävät hallinnon ja talouden tarkastusta koskevat asiat.</p> <p>2. arvioida, ovatko aluevaltuuston asettamat toiminnan ja talouden tavoitteet hyvinvointialueella ja hyvinvointialuekonsernissa toteutuneet ja onko toiminta järjestetty tuloksellisella ja tarkoituksenmukaisella tavalla.</p> <p>3. arvioida talouden tasapainotuksen toteutumista tilikaudella sekä taloussuunnitelmassa asetettujen tavoitteiden ja toimenpiteiden riittävyttä talouden tasapainotuksen kannalta.</p> | <p>4. huolehtia hyvinvointialueen ja sen tytäryhteisöjen tarkastuksen Yhteensovittamisesta.</p> <p>5. valvoa, että 89 §:ssä säädettyä velvollisuutta ilmoittaa sidonnaisuuksista noudatetaan, ja saattaa ilmoitukset aluevaltuuston tiedoksi.</p> <p>6. valmistella aluehallitukselle esitys tehtäviään koskeviksi hallintosäännön määräyksiksi sekä arvioinnin ja tarkastuksen talousarvioksi.</p> |
|---|---|

Taulukko 2. Hyvinvointialuelain 611/2021 125 § mukaiset tarkastuslautakunnan tehtävät.

Tarkastuslautakunta toimii hyvinvointialuelain mukaan muista lautakunnista poiketen suoraan valtuuston alaisena, mikä korostaa lautakunnan riippumattomuutta aluehallituksesta ja muusta toimivasta johdosta. Kiinteää yhteyttä aluevaltuustoon korostaa myös se, että lautakunnan puheenjohtajan ja varapuheenjohtajan tulee olla valtuutettuja. Tarkastuslautakunnan vaalikelpoisuuden sääntelyllä hyvinvointialuelaisissa on haluttu turvata riippumattomuus muun muassa aluehallituksesta ja hyvinvointialuekonsernin johdosta jo jäsenten valintavaiheessa.

Lähtökohtana on, että tarkastuslautakunnan arviointitoiminta tuottaa aluevaltuustolle objektiivista tietoa toiminnan ja talouden ohjausta, kehittämistä ja päätöksentekoa varten. Arvioinnin objektiivisuutta varmistaa myös esteellisyyssäännösten noudattaminen arviointien valmistelussa. Tuotettu tieto on myös konsernin johdon käytettävissä.

Tarkastuslautakunnan tehtävät liittyvät sen rooliin hyvinvointialueen ulkoisessa tarkastuksessa. Tehtävät voidaan jakaa hallinnon talouden tarkastamiseen sekä toiminnalle asetettujen tavoitteiden toteutumisen arviointiin ja raportointiin. Tarkastuslautakunta laatii arviointisuunnitelman vuosille 2023–2025 ja antaa aluevaltuustolle kultakin vuodelta arviointikertomuksen, jossa esitetään arvioinnin tulokset. Arviointikertomus käsitellään aluevaltuustossa tilinpäätöksen yhteydessä.

”Tarkastuslautakunta toimii parhaimmillaan kehittämisen välineenä, joka palvelee ja tuottaa hyvinvointialueen tiedolla johtamisen ja vaikuttavuuden työkaluja.”

Tarkastuslautakunta valvoo sidonnaisuuksien ilmoittamisvelvollisuuden noudattamisesta ja raportoi ilmoitukset aluevaltuustolle. Tarkastuslautakunnan tuottama arviointityö tulee ottaa osana hyvinvointialueen kokonaisarkkitehtuuria ja siksi arviointitietoa tulee hyödyntää myös toiminnan kehittämisessä.

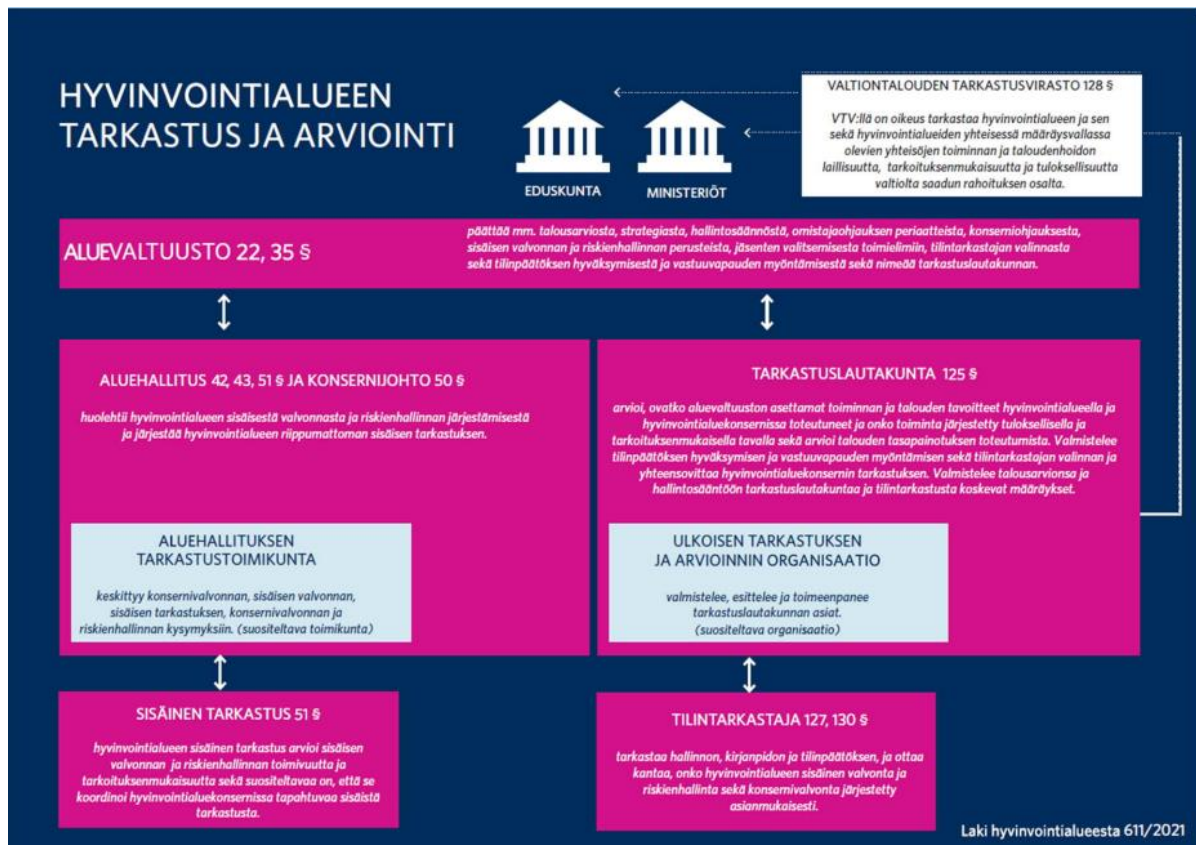

Kuvio 1. Hyvinvointialueen toimielimet sekä tarkastus- ja arviointitoimijat. Lähde: Valtiontalouden tarkastusvirasto, 2021.

2.3. Väliarvioinnin arviointikohteet ja -kysymykset

Keski-Suomen hyvinvointialuestrategia 2030 hyväksyttiin aluevaltuustossa 14.6.2022 ja hyvinvointialueen investointisuunnitelma vuosille 2023–2026 ja 2024–2027 käsiteltiin aluevaltuustossa 1.11.2022 (§98). Hyvinvointialueen henkilöstöohjelman käsittely siirtyi aluevaltuustolle 7.11.2023.

Tarkastuslautakunta on laatinut väliarviointiraportin, jossa on arvioitu Keski-Suomen hyvinvointialueen organisaation alkuvuoden 2023 toimintaa. Tarkastuslautakunta on päättänyt antaa väliarviointiraportin aluevaltuustolle tiedoksi. Väliarvioinnin pohjana on käytetty Keski-Suomen hyvinvointialueen puolivuosikatsausta 1–6/2023, sekä tarkastuslautakunnan vuoden 2022 arviointikertomuksessa esitettyjä kysymyksiä. Vuoden 2022 arvioinnin keskiössä olivat hyvinvointialueen valmistelutehtävien eteneminen ja valmistuminen henkilöstökysymyksiin, sekä vuodenvaihteen turvallinen siirtymä.

Tarkastuslautakunta on kuullut alkuvuoden 2023 toiminnasta seuraavia hyvinvointialueen johdon ja hallinnon edustajia:

- Hyvinvointialuejohtaja, Jan Tollet
- Konsernijohtaja, Lasse Leppä
- Aluehallituksen puheenjohtajisto: Maria Kaisa Aula (puheenjohtaja), Lotta Ahola (1. varapuheenjohtaja), Mervi Hovikoski (2. varapuheenjohtaja)

Tarkastuslautakunnan vuoden 2023 väliarvioinnin kohteena on hyvinvointialueen hallinnon ja toimielinten resurssit sekä niiden käyttö.

Arviointikysymykset:

1. Mitkä ja miten hyvinvointialueen asiakirjat ohjaavat hallintoa ja toimielimiä?
2. Millä menetelmillä johtamista ja esihenkilötyötä tuettiin keväällä 2023 ja mitä suunnitelmia on tehty tulevaisuuteen?
3. Miten hyvinvointialueen hallinnon ja toimielinten resurssit jakautuvat ja kuinka niiden toimivuutta johdetaan/ohjataan?
4. Miten hyvinvointialueen taloutta tarkasteltiin puolivuotiskatsauksen 2023 aikana?

3. Organisaation resursseja ohjaavat asiakirjat

Laki hyvinvointialueesta § 125 edellyttää hyvinvointialueiden tarkastuslautakuntia arvioimaan, ovatko aluevaltuuston asettamat toiminnan ja talouden tavoitteet hyvinvointialueella ja hyvinvointialuekonsernissa toteutuneet ja onko toiminta järjestetty tuloksellisella ja tarkoituksenmukaisella tavalla.

Hyvinvointialuelaki (611/2021, 41 §) edellyttää, että hyvinvointialueella on oltava strategia, jossa aluevaltuusto päättää hyvinvointialueen toiminnan ja talouden pitkän aikavälin tavoitteista. Alueen toimintaa johdetaan aluevaltuuston hyväksymän hyvinvointialuestrategian ja sen osana olevan palvelustrategian sekä pelastustoimen palvelutasopäätöksen ja aluevaltuuston vahvistamien linjausten ja ohjelmien mukaisesti. Strategian tulee perustua arvioon hyvinvointialueen tilanteesta strategian laatimishetkellä sekä tulevista toimintaympäristön muutoksista ja niiden vaikutuksista hyvinvointialueen tehtävien toteuttamiseen. Strategiassa tulee määritellä myös sen toteutumisen arviointi ja seuranta. Strategian on tarkistettava vähintään kerran aluevaltuuston toimikaudessa.

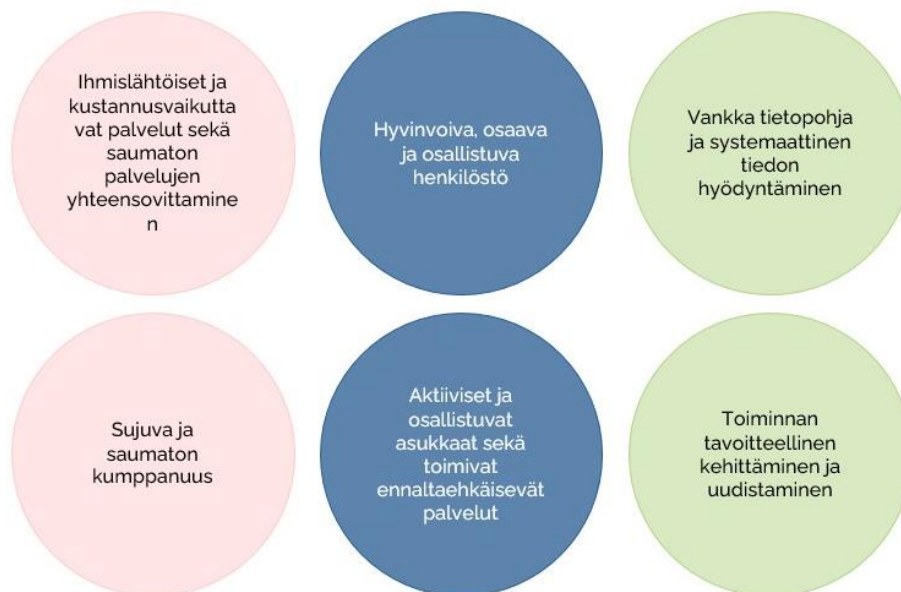

Kuvio 2. Keski-Suomen hyvinvointialueen strategian menestystekijät.

Sote-henkilöstön riittävyys ja saatavuus ovat heikentyneet voimakkaasti viime vuosina. Henkilöstövaje koskee lähes kaikkia ammattiryhmiä. Hallituksen 2021 käynnistämässä sosiaali- ja terveydenhuollon henkilöstön riittävyyden ja saatavuuden -ohjelmassa (STM 2023:8) on etsitty kestäviä ratkaisuja sosiaali- ja terveydenhuollon työvoimatarpeen kattamiseksi. Sote-henkilöstön riittävyyden ja saatavuuden -ohjelman työryhmän ja alatyöryhmien ehdotusten mukaan olennaista on huolehtia sosiaali- ja terveydenhuollon henkilöstön riittävästä koulutusmäärästä, työnjaon uudistamisesta ja työn organisoimisesta työpaikoilla. On tärkeää, että sote-ammattihenkilöiden työ kohdennetaan koulutusta vaativiin tehtäviin ja työnjakoa on tulevaisuudessa kehitettävä. STM:n selvitystyön (STM 2023:7) mukaan toteutustapoja kehittämistyölle tarvitaan lisää, ja hyväksi todetuja malleja on tarkoituksenmukaista levittää koko hyvinvointialueelle.

Sosiaali- ja terveydenhuollon järjestämisestä säädetyn lain 29 §:n mukaisessa selvityksessään sosiaali- ja terveysministeriölle Keski-Suomen hyvinvointialue ilmoitti kaikkien velvoitteiden ja mitoitusten täyttämässä suurimmaksi haasteekseen henkilöstön saatavuuden. Henkilöstö on määritelty hyvinvointialuestrategiassa yhdeksi menestystekijäksi.

Henkilöstöohjelmassa vahvistetaan pitovoimaa johtamiskoulutuksella ja lähiesimiehen tukiklinikkamallilla. Kansainväliseen rekrytointiin aiotaan käyttää valtion myöntämää lisärahoitusta, mahdollisesti YTA-yhteistyössä. Toiminnan kustannuksia on kasvattanut työvoiman saatavuuden vaikeudet. Erityisesti sosiaali- ja terveystalveissa työpanoksen hankintakustannukset arvioidaan olevan vuositasolla 23 M€.

Organisoitumisen keskeneräisyydestä huolimatta ensimmäisen vuosipuoliskon aikana on valmisteltu ja hyväksytty isoja päätöskokonaisuuksia, kuten: strategian toimeenpano-ohjelma, Kukkulan kauppa, tuottavuusohjelma, edunvalvontasuunnitelma hallitusohjelmaneuvotteluja varten, asiakas- ja potilastietojärjestelmien yhtenäistäminen, YT-neuvottelut henkilöstön sijoittumisesta ja tehtävänkuvista, omistajaohjauksen periaatteet ja hyvinvointialueen omistamien yhteisöjen hallitustyöskentely.

3.1. Hallintosääntö

Hallintosäännön sisällöstä määrätään hyvinvointialueissa (611/2021 95 §). Hallintosäännössä on annettava tarpeelliset määräykset hallinnon ja toiminnan järjestämisestä, päätöksenteko- ja hallintomenettelystä sekä henkilöstöorganisaatiosta ja toimielinrakenteesta. Hallintosäännön tulee olla helppolukuinen ja ymmärrettävä. Hallintosääntöä voidaan tukea lukukohtaisilla toimintaohjeilla.

Keski-Suomen hyvinvointialueen hallintosääntöä valmisteltiin vuonna 2022 useampaan otteeseen ja tämä saattoi osittain tehdä hallintosäännöstä sekavan ja vaikeasti luettavan. Hallintosäännön päivitystarpeista on tullut palautetta ja asia on valmistelussa hallintojohtajalla ja johtavalla lakimiehellä.

Hallintosäännön seuraavaan päivittämiseen tulee osoittaa riittävät resurssit. Valmisteluun tulee varata riittävästi aikaa ja kehittämistyöhön tulee osallistaa sekä henkilöstöä että valtuutettuja. Tarkastuslautakunta tulee arvioimaan hallintosäännön kehittämisen toteutusta vuoden 2023 arviointikertomuksessaan.

3.2. Hyvinvointialuestrategian menestystekijä - henkilöstö

Hyvinvointialuestrategiaan yhdeksi menestystekijäksi on määritelty henkilöstö – Hyvinvoiva, osaava ja osallistuva henkilöstö. Aluehallitus on hyväksynyt 7.11.2023 (342 §) pitämässään kokouksessa hyvinvointialueen henkilöstöohjelman. Henkilöstöohjelman tarkoituksena ja tavoitteena on varmistaa, että Keski-Suomen hyvinvointialueella on riittävä, osaava, hyvinvoiva, osallistuva ja sitoutunut henkilöstö oikeissa paikoissa oikeaan aikaan, jotta palvelut saadaan sujumaan tavoitellusti. Henkilöstöohjelmaan on kirjattu runsaasti veto- ja pitovoimaa lisääviä menetelmiä sekä menetelmien vaikuttavuutta mittaavia mittareita.

Henkilöstöohjelma tulee toimimaan ohjaavana asiakirjana, jonka avulla linjataan hyvinvointialueen henkilöstöä koskevaa päätöksentekoa ja johtamista.

Perustason ja erikoissairaanhoidon hoitotakuun toteutumista vaikeuttaa henkilöstön saatavuus. THL:n alueellisessa asiantuntijalausunnossa (taulukko 3) hyvinvointialue arvioi kriittisimmin edellytyksiään turvata henkilöstön saatavuus, vahvistaa veto- ja pitovoimaa sekä pitää toimintansa taloudellisesti kestäväenä.

Yhteistyöalue	Hyvinvointialue	Palvelut on järjestetty yhdenvertaisesti	Osaavan henkilöstön saanti on turvattu	Sosiaali- ja terveysalan veto- ja pitovoimatekijöitä on vahvistettu	Toiminta on taloudellisesti kestävä	Kustannusten kasvua on hidastettu suhteessa palvelutarpeen kasvuun
	Koko maa	3,26	2,17	2,83	2,35	2,57
Etelä-Suomi	Helsingin kaupunki	3	3	3	2	3
	Itä-Uusimaa	3	1	2	2	2
	Keski-Uusimaa	3	2	3	1	1
	Länsi-Uusimaa	4	2	3	4	3
	Vantaa ja Kerava	4	2	3	3	2
	Etelä-Karjala	3	2	3	1	3
	Kymenlaakso	4	3	3	2	3
	Päijät-Häme	4	3	2	3	2
	HUS-yhtymä	3	1	2	2	2
Itä-Suomi	Pohjois-Savo	3	3	3	2	2
	Keski-Suomi	3	2	2	2	3
	Etelä-Savo	4	2	4	3	3
	Pohjois-Karjala	3	3	4	4	4
Sisä-Suomi	Pirkanmaa	2	2	3	3	3
	Kanta-Häme	3	2	2	1	2
	Etelä-Pohjanmaa	3	2	3	2	2
Länsi-Suomi	Varsinais-Suomi	3	3	3	3	3
	Satakunta	3	2	2	1	1
	Pohjanmaa	3	2	3	3	4
Pohjois-Suomi	Pohjois-Pohjanmaa	3	2	3	2	3
	Keski-Pohjanmaa	4	3	3	3	3
	Kainuu	4	2	3	3	3
	Lappi	3	1	3	2	2

Taulukko 3. Hyvinvointialueiden, Helsingin kaupungin ja HUS-yhtymän oma arvio alueen edellytyksistä saavuttaa sosiaali- ja terveydenhuollon valtakunnalliset tavoitteet vuoteen 2025 mennessä (1= jonkin verran, 4= täysimääräisesti). Lähde: Sosiaali- ja terveydenhuollon järjestäminen Keski-Suomen hyvinvointialueella, THL 19/2023

THL:n julkaiseman alueellisen asiantuntija-arvion (THL 19/2023) mukaan Keski-Suomen hyvinvointialueella suurin pula on lähihoitajista ja sairaanhoitajista. Lääkärihoito tuoreimmassa (10/2022) selvityksessä Keski-Suomen sairaanhoitopiirin alueella terveyskeskuslääkärin tehtävistä oli hoitamatta maan keskiarvoa pienempi osuus, 3,9 %, kun koko maan vastaava luku oli 8,0 %. Hammaslääkärihoitoon vastaavassa selvityksessä (10/2022) myös hammaslääkärivaje oli maan keskiarvoa matalampi.

Tarkastuslautakunta tulee arviointiraportissaan arvioimaan henkilöstöön liittyviä strategisten menestystekijöiden toteutumista väliarviointiraportissa esittämälleen työkalulla (taulukko 4).

STRATEGINEN MENESTYSTEKIJÄ	OHJAAVA ASIANKIRJA	TARKASTUSLAUTAKUNNAN HUOMIOT	TS, TK, VT*
Henkilöstön saatavuuden varmistaminen	Hyvinvointialuestrategia Henkilöstöohjelma Tuottavuusohjelma Osavuosikatsaus	Henkilöstön rekryointihaasteet – Keski-Suomen hyvinvointialueen alueelliset erot tulee huomioida. Henkilöstömitoitus ja osaamisen varmistaminen potilasturvallisuuden ja työhyvinvoinnin lähtökohtana.	
Henkilöstön veto- ja pitovoiman sekä työhyvinvoinnin varmistaminen	Hyvinvointialuestrategia Henkilöstöohjelma	Työnantajamielikuvamittaus. Mitä kuuluu-kyselyn tulosten raportointi ja hyödyntäminen.	
Henkilöstön kuulemisen ja vaikutusmahdollisuuksien varmistaminen	Hyvinvointialuestrategia Henkilöstöohjelma	Moniammatillinen työntekijäraati, uudistamista tukevan organisaatiokulttuurin rakentaminen.	
Ydintehtävien sujuvoittaminen ja tarkoituksenmukainen jakaminen, mahdollisuus keskittyä olennaiseen.	Hyvinvointialuestrategia Henkilöstöohjelma	Ydintehtävien osaamisen jakaminen niin, ettei tehtävän hoitaminen ole yhden työntekijän varassa. Resurssien turvaaminen mm. tehtävien koordinoitujen jakamisen kautta.	
Kannustava palkitseminen, urakehitysmahdollisuuksien ja työelämän joustojen tarjoaminen perheen ja työn sujuvaksi yhdistämiseksi	Hyvinvointialuestrategia Henkilöstöohjelma	Palkkaharmonisaatio, geneerinen asiantuntijarakennemalli siihen liittyvä työvaativuuden arviointi ja tehtäväkuvaukset.	
Laadukkaan esimies- ja johtamisosaamisen varmistaminen sekä moniammatillisen osaamisen vahvistaminen. Henkilöstön, esimiesten ja johdon osaamisen systemaattinen kehittäminen ja arviointi.	Hyvinvointialuestrategia Henkilöstöohjelma	Miten arvioidaan? Miten laadukasta johtamisosaamista/esihenkilöosaamista kehitetään ja mitataan? Kenen vastuulla kehittymisen vaikuttavuuden seuranta ja raportointi?	
Tiivis yhteistyö alan opiskelijoiden kanssa.	Hyvinvointialuestrategia Henkilöstöohjelma CLES	Tiivis yhteistyö myös alueen yliopiston ja ammatillisten oppilaitosten kanssa. Ennakointitieto alalle hakeutuvista ja valmistuvista. Aktiivinen ja aloitteellinen rooli YTA-yhteistyössä.	

*Tarkastuslautakunnan arvio: **TS = Tavoitearvo saavutettu**, **TK = Toimenpiteet käynnissä**, **VT= Vaatii toimenpiteitä**.

Taulukko 4. Keski-Suomen hyvinvointialueen strategian yhtenä päämenestystekijänä on hyvinvoiva, osaava ja osallistuva henkilöstö. Taulukossa kuvataan henkilöstöön liittyvät menestystekijät.



Aluehallituksen hyväksymän henkilöstöohjelman tarkoituksena on varmistaa, että Keski-Suomen hyvinvointialueella on riittävä, osaava, hyvinvoiva, osallistuva ja sitoutunut henkilöstö oikeissa paikoissa oikeaan aikaan, jotta palvelut saadaan sujumaan tavoitellusti. Alkusyksyn aikana on valmisteltu yhdessä Työterveyslaitoksen kanssa "Mitä kuuluu?" – työhyvinvointitutkimuksena. Kysely on toteutettu lokakuun lopussa koko hyvinvointialueen henkilöstölle. Kysely mittaa työn psykososiaalisia kuormitus- ja riskitekijöitä ja tarjoaa myös vertailutietoja muista kyselyyn osallistuvista hyvinvointialueista. Henkilöstöohjelman avulla linjataan myös hyvinvointialueen henkilöstöä koskevaa päätöksentekoa ja johtamista. Henkilöstöohjelman laatimiseen on osallistettu laaja joukko eri toimijoita sekä heidän edustamiensa yhteisöjen jäseniä.

Henkilöstön riittävyyttä on turvattu ostopalveluiden avulla, joka on lisännyt merkittävästi kustannuksia. Henkilöstömenot ylittyvät merkittävästi palkkamenoina ja työvoiman ostopalveluissa. Ostopalveluissa tulee huomioida vuokrahenkilöstön osaamisen taso.

Tarkastuslautakunta tulee arvioimaan osaavan henkilöstön saatavuutta kevään 2024 laadittavassa arviointikertomuksessaan. Arvioinnin kohteena tulee olemaan ostopalveluiden ammattiryhmäkohtainen vaikuttavuuden tarkastelu toimintojen toteutuksessa ja kustannuskehityksen raportointi. Tarkastuslautakunta tulee seuraamaan ostopalvelukustannusten seurantaprosessia.

3.3. Hyvinvointialuestrategian menestystekijä – talous

Keski-Suomen hyvinvointialueen toiminta yhtenä laajana organisaationa on saatu käynnistymään. Järjestämisen linjausten ja palvelutasopäätösten myötä on aloitettu toteuttamaan strategian mukaista toimeenpano-ohjelmaa. Hyvinvointialueen vuoden 2023 alijäämäennuste on huomattava ja tämän hetken haasteellinen taloudellinen tilanne edellyttää merkittävää toiminnan uudistumista ja nopeita talouden sopeuttamistoimia

Keski-Suomen hyvinvointialueen alkuperäinen talousarvio vuodelle 2023 tehtiin 44 miljoonaa euroa alijäämäiseksi ja se sisälsi vähintään 30 miljoonan euron tavoitteen tuottavuusohjelmalle vuodelle 2023. Hyvinvointialue on osavuositauksessa annetun ennusteen mukaan jäämässä -94 M€ alijäämäiseksi vuoden loppuun mennessä. Hyvinvointialueen alijäämäennuste heikentyi merkittävästi kesän jälkeen ja talouden tasapainoa koskeva vaatimus on erittäin tiukka. Vuoden 2024 rahoituslaskennan pohjana on vuoden 2023 rahoitus, joten rahoituksen vaje jatkuu myös ensi vuonna.

Alijäämäennusteen heikentyminen johtuu pääasiassa sosiaali- ja terveyspalveluiden toimialan ennusteen heikentymisestä. Suurimpana syynä sosiaali- ja terveyspalveluiden huonoon taloudelliseen tilaan ovat valtakunnalliset palkkojen ja ostopalveluiden hintojen muutokset esimerkkinä ympärivuorokautinen hoiva, jossa 1.4.2023 voimaan astuneiden hinnankorotusten vaikutus on arvioitu olevan 10 M€.

Alijäämän kasvua selittävät muun muassa työmarkkinaratkaisut, ennakoitua suuremmat toimitilavuokrat ja ostopalvelujen hinnankorotukset. Keski-Suomen



hyvinvointialueen asukaskohtainen alijäämäennuste on maan suurimpien joukossa, samoin asukaskohtainen lainakanta. Hyvinvointialueella ei ole pitkäaikaisen lainan ottovaltuutta lähivuosina, minkä vuoksi alueen investointisuunnitelma tuleville vuosille on maan pienimpiä.

Keski-Suomen hyvinvointialueelle esiteltiin talouden ja toiminnan puolivuosisikatsaus 26.9.2023 pidetyssä aluevaltuuston kokouksessa. Puolivuosisikatsauksessa todetaan, että kuuden kuukauden toteumatietojen perusteella toimintakate on hieman jaksotettua talousarviota heikompi. Tämä tarkoittaa sitä, että vaikka tulojen toteuma on jaksotettua talousarviota suurempi, niin menot ovat toteutuksessa jaksotettua talousarviota suurempina. Koko vuoden ennusteeseen liittyy vielä merkittävästi epävarmuustekijöitä ja aiempien vuosien vertailutietoja ei ole käytettävissä, mikä osaltaan vaikeuttaa koko vuoden toteuman arviointia.

Hyvinvointialueen väestön ikääntyminen kasvattaa palvelutarvetta ja sen myötä ennakoituja sosiaali- ja terveydenhuollon menoja. Palvelutarpeisiin vastaaminen edellyttää toiminnan uudistamista, erityisesti ikääntyneiden palvelurakenteen kehittämistä ja palveluverkon uudistamista. palveluverkkouudistamisen valmistelu on aloitettu ja muutokset on suunniteltu käynnistettäväksi vasta vuoden 2024 lopulla.

Henkilöstövajeen vuoksi potilas- ja asukaspaikkoja on jouduttu pitämään kiinni. Nämä toimenpiteet lisäävät jonoa ja odotusaikoja esimerkiksi ikääntyneiden asu- mispalveluyksiköihin ja kuormittavuus nousee kotiuttavissa toimipisteissä. Väli- aikainen alueellinen osastotoiminnan paikkojen supistaminen on kuormittanut vuodeosastopalveluita ja hidastanut sairaala Novasta tehtäviä potilassiirtoja jat- kohoitopaikkoihin. Talouden tervehdyttämiseksi on käynnistetty useita uudistu- misohjelmia ja näiden suunnittelua ja toimeenpanoa valmistellaan. Talouden hal- linnan kannalta palvelukanavien ja palveluverkon uudistaminen käynnistyy vuo- den 2024 aikana.

Tarkastuslautakunta arvioi uudistumisohjelmien toteutusta ja vaikuttavuutta. Li- säksi tarkastuslautakunta tulee seuraamaan vaikutusten ennakoarviointeja ja niiden hyödyntämistä ja käyttämistä esimerkiksi sopeutuksien kohdalla.

3.4. Hyvinvointialuestrategian menestystekijä - johtaminen

Turvallinen siirtymä hyvinvointialueelle on ollut ensisijainen tavoite, jonka tulisi näkyä palvelujen katkoksettomana toimivuutena. Ensimmäinen toimintavuosi tu- lee olemaan hyvinvointialueen henkilöstöjohtamisen yhtenäisten henkilöstökäy- tänteiden rakentamista ja esihenkilötyön sekä eri tasojen henkilöstöjohtamisen tukemista. Hyvinvointialueen henkilöstön johtamisosaamista vahvistetaan Hyvaks-akatemian johtamiskoulutuksella, joka on suunnattu kaikille johtamisen tasoille. Esihenkilöinfoja ja esihenkilöperehdytyksiä on pidetty säännöllisesti, ja niihin on osallistunut suuri osa eri tason esihenkilöitä, päälliköitä ja johtajia.

Hyvinvointialueen ensimmäinen henkilöstöohjelma 2023–2025 valmistui alkusyksyn aikana. Aluehallituksen juuri hyväksymä hyvinvointialueen henkilöstöohjelma tulee toimimaan johtamisen työkaluna. Henkilöstöohjelmaan on kuluvalle strategiakaudelle määritelty viisi (5) kehittämisen kärkikohdetta:

- Lähijohtamisen kehittäminen
- Työvoiman hankinnan kehittäminen
- Palkitsemisen kehittäminen
- Työhyvinvoinnin ja työolosuhteita tukevien käytäntöjen kehittäminen
- Resurssisuunnittelun kehittäminen

Hyvinvointialueiden ylimmän- ja keskijohdon johtamisosaamisen kehittämiseen liittyvää ohjelmaa ei ole kansallisesti laadittu. THL:n alueellinen asiantuntija-arvio huomioi Keski-Suomen hyvinvointialueen henkilöstöohjelman lähiesihenkilöiden tukiklinikkamallin mukaisen johtamiskoulutuksen henkilöstön pitovoimaa lisäävänä tekijänä. Henkilöstöohjelma sisältää lähijohtamiseen liittyviä keinoja, tavoitteita ja mittareita, joilla kehittymistä edistetään ja arvioidaan. Sekä hyvinvointialueen henkilöstöohjelmasta että alueellisesta asiantuntija-arviosta jää huomiomatta ylimmän- ja keskijohdon osaamiseen kehittämiseen ja työhyvinvointiin liittyvät tavoitteet ja mittarit. Tarkastuslautakunnan näkemyksen mukaan tätä ei ole syytä jättää huomiomatta. Hyvinvointialueen toimeenpano-ohjelmissa on niukasti kuvattu johtamisen ja esihenkilötyön työhyvinvointiin liittyviä konkreettisia tukimenetelmiä.

TARKASTUSLAUTAKUNNAN HUOMIOT JA KOMMENTIT OHJAAVISTA

ASIAKIRJOISTA:

- Henkilökunnan tehtäväkuvien ja vastuunjaon epäselvyydet kuormittavat henkilöstöä. Miten hyvinvointialueelle liikkeenluovutuksella siirtyneiden työntekijöiden ja uusien tehtäväkuvausten laatiminen toteutetaan?
- Alijäämää on lisännyt palkkojen nousu ja lisääntynyt ostopalveluiden käyttö. Miten palkkaharmonisaation ja ostopalveluiden aiheuttamat kustannukset raportoidaan viranhaltijoille ja toimielimille?

4. Hallinnon ja toimielinten resurssit

Keski-Suomen hyvinvointialueen ylintä päätäntävaltaa käyttää Keski-Suomen aluevaltuusto. Aluevaltuusto aloitti toimintansa 1.3.2022. Aluevaltuustossa on 69 edustajaa ja se johtaa hyvinvointialueen toimintaa, hallintoa ja taloutta. Aluevaltuuston tehtävistä on säädetty hyvinvointialuelaisissa (611/2021, 22§). Aluevaltuuston puheenjohtajan toimii Jani Kokko, 1. vpj Aila Paloniemi ja 2.vpj Janne Luoma-aho.

Aluevaltuusto päättää muun muassa hyvinvointialuestrategiasta, hyvinvointialueen hallintosäännöstä sekä hyvinvointialueen talousarviosta ja taloussuunnitelmasta. Lisäksi aluevaltuuston tehtävänä on myös vastata muun muassa siitä, että asukkailla on käytössään monipuolisia osallistumisen mahdollisuuksia.

Aluevaltuusto on nimennyt kokouksessaan 1.3.2022 aluehallituksen, jonka toimikausi jatkuu vuoteen 2025 saakka. Aluehallitus johtaa niin ikään hyvinvointialueen toimintaa, hallintoa ja taloutta. Lisäksi se huolehtii muun muassa, että aluevaltuuston hyväksymää omistajapolitiikkaa, omistajaohjauksen periaatteita ja konserniohjeita noudatetaan konsernissa. Hyvinvointialuejohtaja johtaa aluehallituksen alaisena hyvinvointialueen hallintoa, taloudenhoitoa ja muuta toimintaa. Aluehallituksessa on 13 jäsentä ja sen puheenjohtajana toimii Maria-Kaisa Aula, 1. vpj Lotta Ahola, 2. vpj Mervi Hovikoski.

4.1. Hyvinvointialueen toimielimet ja niiden toiminta

Aluevaltuusto kokoontuu noin kerran kuukaudessa ja aluehallitus kokoontuu kerran viikossa. Aluevaltuuston, aluehallituksen ja tarkastuslautakunnan lisäksi hyvinvointialueella toimii lautakunnat, jaostot ja neuvostot, jotka kokoontuvat kuukausittain tai harvemmin.

Keski-Suomen hyvinvointialueen toimielinrakenne

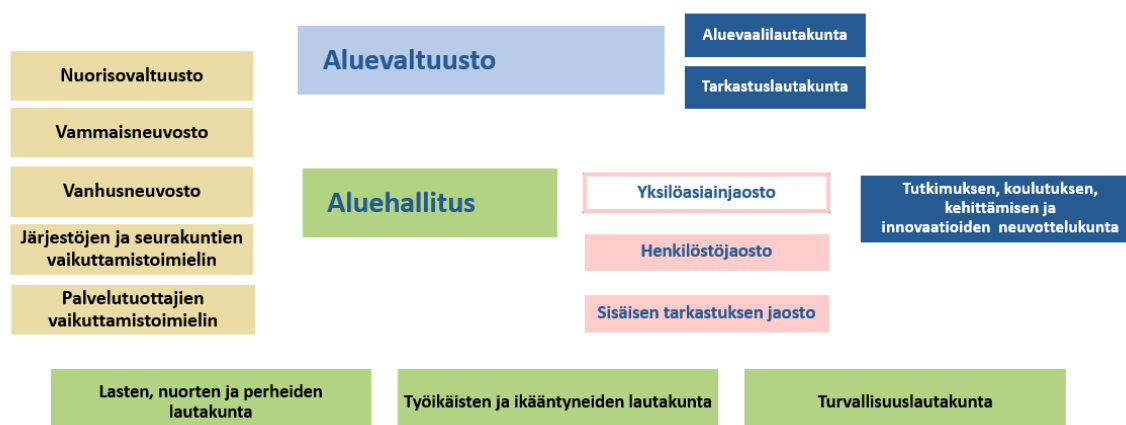

Kuvio 3. Keski-Suomen hyvinvointialueen toimielinrakenne.

Aluehallituksen alaisuudessa toimii useita lautakuntia, jaostoja, vaikuttamistoi-
mielimiä ja neuvottelukuntia. Seuraavissa taulukoissa kuvataan toimielimien teh-
täviä ja rakennetta.

Keski-Suomen hyvinvointialueen lautakuntien roolina on toimia palveluiden jär-
jestämisen tukena sekä valmistelevana toimielimenä aluehallitukselle. Lauta-
kunnat ovat tulevaisuussuuntautuneita. Niissä on yhteensä 13 jäsentä, joiden tu-
lee olla joko varsinaisia tai varavaltuutettuja.

Toimielimen nimi	Toimielimen tehtävä	Jäsen- määrä	Kokouksia 1-8/2023	Esittelijä
Lasten, nuorten ja perheiden lautakunta	Lasten nuorten ja perheiden lautakunta varmistaa ja seuraa strategisten tavoitteiden toteutumista lasten, nuorten ja perheiden osalta sekä valmistelee ko. väestöryhmän palvelustrategiaa, järjestämissuunnitelmaa ja palveluverkko-muutoksia, talousarviota ja investointi-suunnitelmaa aluehallitukselle.	13 jäsentä	6 kokousta	Strategiajohtaja Anu Phil
Työikäisten ja ikään- tyneiden lautakunta	Työikäisten ja ikääntyneiden lautakunta varmistaa ja seuraa strategisten tavoitteiden toteutumista työikäisten ja ikään- tyneiden osalta sekä valmistelee ko. vä- estöryhmän palvelustrategiaa, järjestä- missuunnitelmaa ja palveluverkkomu- utoksia, talousarviota ja investointisuun- nitelmaa aluehallitukselle.	13 jäsentä	7 kokousta	Strategiajohtaja Anu Phil
Turvallisuuslauta- kunta	Turvallisuuslautakunta edistää turvalli- suuden ja varautumisen saumatonta yh- teensovittamista hyvinvointialueen muuhun toimintaan ja kuntien toimin- taan, seuraa asukkaiden turvallisuuden kokemusta ja tekee aluehallitukselle eh- dotuksia asiointilan parantamiseksi.	13 jäsentä	7 kokousta	Riskienhallinta- johtaja Simo Oksanen

*Taulukko 5. Keski-Suomen hyvinvointialueen lautakuntien nimet, tehtävät, jäsen- ja ko-
kousmäärä sekä lautakunnan esittelijä.*

Aluehallituksen nimittäminä hyvinvointialueella toimii kolme jaostoa ja yksi neu-
vottelukunta. Jaostoissa on 7 jäsentä, joista puheenjohtajan ja varapuheenjohta-
jan tulee olla valtuutettuja. Henkilöstöjaoston ja riskienhallintajaoston jäseniksi
voidaan valita aluehallituksen jäsenten lisäksi myös aluevaltuutettuja. Yksilöasi-
ainjaoston jäseniksi voidaan valita myös muita henkilöitä. Tutkimuksen, koulutuk-
sen, kehittämisen ja innovaatioiden neuvottelukunnassa (TKKI) on 13 jäsentä,
joista viiden tulee olla aluevaltuutettuja. Valtuutettujen lisäksi neuvottelukun-
taan voidaan valita myös enintään kahdeksan oppilaitosten ja tutkimuksen sekä
elinkeinoelämän edustajaa. Neuvottelukunta toimii aluehallituksen neuvoa anta-
vana elimenä koskien tutkimuksen, osaamisen ja koulutuksen roolia ja tulevai-
suuden ennakointia. Keväällä 2023 on pidetty toimielintyöskentelyn työpajoja,
minkä lopputuloksena on toimialatyöskentelyn raportti, johon on kirjattu

havaintoja kuluneen vuoden toimielintyöskentelystä sekä kehittämisehdotuksia jatkoon.

Toimielimen nimi	Toimielimen tehtävä	Jäsen- määrä	Kokouksia 1–8/2023	Esittelijä
Henkilöstöjaosto	Henkilöstöjaosto seuraa ja edistää hyvinvointialueen henkilöstöpolitiikkaa ja strategisten tavoitteiden toteutumista sekä henkilöstön saatavuutta, työhyvinvointia ja työterveyshuoltoa, laatii aluehallitukselle toimeenpanosuunnitelman hyvinvointialueen hyvinvoivan, osaavan ja osallistuvan henkilöstön osalta ja seuraa suunnitelman toteutumista, edistää työnantajan ja henkilöstön välistä yhteistoimintaa ja sen kehittämistä sekä antaa suuntaviivat paikallisesti neuvoteltavien virka- ja työehtosopimusten hyväksymiselle.	7 jäsentä	5 kokousta	HR-johtaja Eija-Liisa Heikkilä
Riskienhallintajaosto, Sisäisen tarkastuksen jaosto	Sisäisen tarkastuksen jaosto valmistelee sisäistä valvontaa ja riskienhallintaa koskevat ohjeet ja menettelytavat aluehallitukselle ja valvoo osaltaan, että sisäinen valvonta ja riskienhallinta toimeenpannaan ohjeistuksen mukaisesti ja tuloksellisesti.	7 jäsentä	3 kokousta	Sisäisen tarkastuksen päällikkö Tuomas Piesanen
Yksilöasiainjaosto	Yksilöasiainjaosto tekee sosiaali- ja terveydenhuollon toimialaan ja toimivaltaan kuuluvat yksilöpäätökset, käsittelee viranhaltijoiden päätöksistä tehdyt oikaisuvaatimukset, jotka koskevat yksilökohtaisia sosiaali- ja terveydenhuollon palveluja, käsittelee sosiaali- ja potilasasiamiehen raportit ja antaa niistä lausunnon aluehallitukselle sekä raportoi aluehallitukselle palvelujärjestelmään liittyvät kehittämiskohteet.	7 jäsentä	6 kokousta	Sosiaalihuollon johtaja Raija Kojo
Tutkimuksen, koulutuksen, kehittämisen ja innovaatioiden neuvottelukunta	Tutkimuksen, koulutuksen, kehittämisen ja innovaatioiden (TKKI) neuvottelukunnan tehtävänä on toimia aluehallituksen neuvoa antavana elimenä koskien tutkimuksen, osaamisen ja koulutuksen roolia sekä tulevaisuuden ennakkointia.	13 jäsentä	2 kokousta	Konsernihallinnon toimialajohtaja Lasse Leppä

Taulukko 6. Keski-Suomen hyvinvointialueen jaostojen nimet, tehtävät, jäsen- ja kokousmäärä sekä esittelijä. Lisäksi taulukossa yksi neuvottelukunta.

Lisäksi Keski-Suomen hyvinvointialueella toimii viisi vaikuttamistoimielintä. Nuorisovaltuusto, vammaisneuvosto ja vanhusneuvosto ovat lakisääteisiä ja niiden lisäksi hyvinvointialueella toimii järjestöjen ja seurakuntien vaikuttamistoimielin sekä palvelutuottajien vaikuttamistoimielin.

Vaikuttamistoimielimet vaikuttavat aloittein, lausunnoin ja kannanotoin hyvinvointialueen toiminnan suunnitteluun, valmisteluun, toteuttamiseen ja

seurantaan asioissa, joilla on tai joilla ne arvioivat olevan merkitystä väestön ja heidän tarvitsemiensa palveluiden kannalta.

Toimielimen nimi	Toimielimen tehtävä	Jäsenmäärä	Kokouksia 1–8/2023	Esittelijä
Nuorisovaltuusto	Nuorisovaltuusto on hyvinvointialueen ja maakuntaliiton yhteinen nuorten vaikuttajaryhmä, jonka tehtävänä on mm. tuoda nuorten mielipiteitä esille palveluiden kehittämisen ja päätöksenteon tueksi.	18 jäsentä	3 kokousta	Palvelujohtaja Nina Peränen
Vammaisneuvosto	Vammaisneuvosto kehittää ja edistää osaltaan vammaisten osallistumisen ja kuulemisen mahdollisuuksia hyvinvointialueella.	22 jäsentä	5 kokousta	Palvelujohtaja Nina Peränen
Vanhusneuvosto	Vanhusneuvosto vaikuttaa aloittein, lausunnoin ja kannanotoin asioihin, joilla on merkitystä ikääntyneen väestön ja heidän tarvitsemiensa palveluiden kannalta. Vanhusneuvosto osaltaan auttaa, että Keski-Suomen hyvinvointialueella turvataan hyvä arki ikääntyneelle väestölle.	22 jäsentä	5 kokousta	Palvelujohtaja Nina Peränen
Järjestöjen ja seurakuntien vaikuttamistoimielin	Vaikuttamistoimielin osallistuu valmisteluun koskien hyvinvointialueen suunnitelmia ja toimenpiteitä keski-suomalaisten hyvinvoinnin, terveyden ja turvallisuuden edistämiseksi sekä arvioi järjestöjen ja seurakuntien toimintaedellytyksiä ja hyvinvointialueen järjestöyhteistyön ja yhteistyörakenteiden toimivuutta.	15 jäsentä	3 kokousta	Palvelujohtaja Nina Peränen
Palvelutuottajien vaikuttamistoimielin	Yhteistyö palveluntuottajien kanssa nivelletään siten, että se mahdollistaa hyvinvointialueen ihmislähtöisen toiminnan ja kumppanuuksia toteuttamisen myös kuntien, järjestöjen ja muiden kumppaneiden kesken.	10 jäsentä	4 kokousta	Palvelujohtaja Nina Peränen

Taulukko 7. Keski-suomen hyvinvointialueen vaikuttamistoimielinten nimet, tehtävät, jäsen- ja kokousmäärä sekä esittelijä.

TARKASTUSLAUTAKUNNAN HUOMIOT:

- Tuleeko hallintosääntöön kirjata tarkemmin vaikuttamistoimielinten laaja tehtäväkuva. Mitä mahdollisuuksia on lautakuntatyöskentelyn kehittämiseksi, jotta vaikuttava työskentely tukipalveluna lisääntyy?

4.2. Hallinnon resurssit ja Johtamisen tukipalvelut

Johtamisen tukipalvelut on yksi konsernipalveluiden toimialalle sijoittuvista vastuualueista. Johtamisen tukipalvelut vastuualueelle sijoittuvat;

- ✓ Hallintopalvelut
- ✓ HR-palvelut
- ✓ Viestintäpalvelut
- ✓ Tietohallintopalvelut
- ✓ Talouspalvelut
- ✓ Tilapalvelut

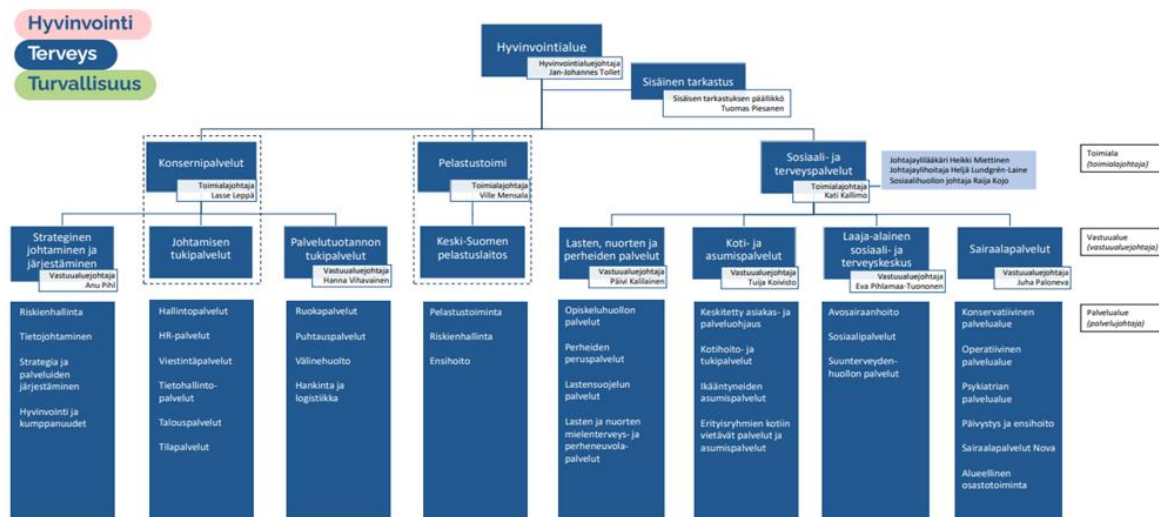

2 8.9.2023

Kuvio 4. Keski-Suomen hyvinvointialueen organisaatiokaavio.

Hallinnon ja tukipalveluiden henkilöstö on siirtynyt konsernipalveluiden palvelukseen 26 eri organisaatiosta ja yhdenkään organisaation hallintomalli ei ole ollut suoraan monistettavissa hyvinvointialueelle. Hallinnon toimintatapojen ja organisaation rakentaminen ja kehittäminen jatkuu edelleen.

Johtamisen tukipalveluiden talous tulee talousarvioennusteen mukaan ylittämään noin 10,5 M€. Talousarviopoikkeama johtuu tilapalveluiden vuokratunnusten ylityksestä. Kuluvan vuoden talousarviossa oleva varaus vuokratuloihin ei vastaa hyvinvointialueen vuokrasopimuksien tosiasiallisia kustannuksia.



Hyvinvointialueen tilakustannukset kuitenkin poikkeavat kuntien tilakustannuksista, sillä hyvinvointialue on vuokrannut tilat käyttöönsä valtioneuvoston antaman valtakunnallisen asetuksen mukaisin ehdoin vuosille 2023–2025. Syksyn talousarviomuutoksissa talousarvio tullaan korjaamaan tältä osin todellisia kustannuksia vastaavaksi. Samoin vuoden 2024 talousarvioon vuokratkustannukset budjetoidaan todellisia kustannuksia vastaavaksi.

Johtamisen tukipalveluissa on keskitytty sote-palveluiden järjestämisen linjaukset, palvelutasopäätökset, muut strategian toimeenpano-ohjelmaan liittyvät ohjelmat, tilaverkkoselvitys, hallintosäännön päivitys sekä ensi vuoden talousarvio. Lisäksi johtamisen tukipalveluissa jatketaan prosessien vakiinnuttamista ja päälekkäisyyksien purkamista sekä keskitytty toimielintyöskentelyn parempaan koordinointiin mm. vuosikellotyön avulla.

5. Väliarviointien yhteenveto ja kehittämisehdotukset

Tarkastuslautakunnan työnä on kehittää talouden seurannalla ja vaikuttavuusarvioinnilla Keski-Suomen hyvinvointialueen toimintaa. Tarkastuslautakunta on käynyt läpi keskeiset hyvinvointialueen toimintavuotta 2022 kuvaavat asiakirjat ja tilintarkastusasiakirjat sekä kuullut asiantuntijoita arviointityön tukena. Tarkastuslautakunta tarkentaa väliarvioinnin sisältöä vuoden 2023 laadittavaan arviointikertomukseen.

Tarkastuslautakunta esittää aluevaltuustolle seuraavia toiminnan ja talouden kehittämisehdotuksia:

Väliarvioinnin osa-alueet	Tarkastuslautakunnan väliarviointi ja kehittämisehdotukset
HENKILÖSTÖ <ul style="list-style-type: none"> - Osaavan henkilöstön saataavuus ja riittävyys - Työhyvinvointi, veto- ja pitovoima - Resurssijohtamisen menetelmät 	<ul style="list-style-type: none"> - Osaavan henkilöstön saatavuuteen liittyvä ennakointitiedon tuottaminen ja tulosten vaikuttavuuden arviointi. Alalta poislähtevien ja irtisanoutuneiden työntekijöiden määrä ja syyt. - Geneeriset asiantuntijarakenteet, tehtävärakenteet/työnjako ja urapolkumallit. - Henkilöstövoimavaraalähtöinen resurssijohtaminen ja siihen liittyvä henkilöstömitoitus.
TALOUS: <ul style="list-style-type: none"> - Ostopalveluiden raportointijärjestelmä - Tuottavuusohjelman mukaiset toimenpiteet - Välittömästi toteutettavat lyhyen aikavälin säästö-/sopeuttamistoimenpiteet - Laskutuksen jaksottaminen 	<ul style="list-style-type: none"> - Raportointitieto lisä- ja ylityökorvauksista - Keikkalaistyövoiman korvaukset ammattiryhmittäin. - Ennen yksityiskohtaisia toimeenpanoja tulee laatia vaikutusten riskiarviointi. - Vaikutusten riskiarviointi, seuranta ja raportointi. - Laskutuksen jaksottaminen mahdollisimman reaaliaikaisesti.
JOHTAMINEN: <ul style="list-style-type: none"> - Viranhaltijoiden tehtävänkuvien laatiminen - Johtamisosaamisen kriteerit - Toimintaohjeiden ja -sääntöjen ylläpitoon ja jalkauttamiseen vastuutahojen nimeämiset - Viranhaltijoiden kokouskäytänteissä noudatetaan tuottavuusohjelman kohtaa, jossa linjataan kokouskäytäntöjä. - Työaikaseuranta, saavutettavuus ja läpinäkyvyys 	<ul style="list-style-type: none"> - Laaditaan uusien tehtävänimikkeiden mukaiset tehtävänkuvat ja määritellään tehtävään vaadittava johtamisosaaminen. - Johtamisen koulutus- ja työkokemuskriteerit - Tarkastuslautakunta arvioi ja raportoi toimintaohjelmien käyttöönottoa ja vaikuttavuutta ja kuulee toimintaohjelmien toimeenpanosta vastaavia viranhaltijoita. - Viranhaltijoiden resurssien ja työajankäytön hallinta. - Johtavien viranhaltijoiden saavutettavuus ja kalentereiden läpinäkyvyys

TOIMIELIMET:

- | | |
|--|---|
| <ul style="list-style-type: none">- Lautakuntien systemaattinen itsearviointi, kansallinen vertailutieto- Selkeät tavoitteet työlle ja resurssiviisaat käytännöt- Toimielinten kokouskäytännöissä noudatetaan tuottavuusohjelman kohtaa, jossa linjataan kokouskäytäntöjä. | <ul style="list-style-type: none">- Hyvinvointialueella otetaan laajasti käyttöön aluehallituksen ja tarkastuslautakunnan käyttämä itsearviointityökalu.- Toimielinten toimintaohjeet.- Toimielinten toimintaa ohjaava vuosikello.- Vastaavat viranhaltijat kutsutaan aluehallituksen kokoukseen, mikäli esityslistalla on heidän vastuualueellensa kohdennettuja pykäläiä.- Vastaavat viranhaltijat valmistautuvat ja osallistuvat kokoukseen vain tältä osin kutsuttaessa.- Poissulkien esittelijä, sihteeri, tekninen sihteeri, johtava lakimies. |
|--|---|

Taulukko 8. Tarkastuslautakunnan väliarviointi ja kehittämisehdotukset.

6. Allekirjoitukset

Elma Hyöky
Tarkastuslautakunnan puheenjohtaja

Irma Hirsjärvi
Tarkastuslautakunnan jäsen

Juha Kaistinen
Tarkastuslautakunnan jäsen

Merja Lahtinen
Tarkastuslautakunnan jäsen

Leila Lindell
Tarkastuslautakunnan jäsen

Tapio Puolimatka
Tarkastuslautakunnan jäsen

Tuomo Silvast
Tarkastuslautakunnan jäsen

Juha Suonperä
Tarkastuslautakunnan jäsen

Jouni Vuori
Tarkastuslautakunnan jäsen

Lähteet ja väliarvioinnissa käytetty tausta-aineisto

Keski-Suomen hyvinvointialueen hallintosääntö. Hyväksytty aluevaltuustossa 9.5.2023, voimaantulopäivä 17.5.2023.

Keski-Suomen hyvinvointialue. Keski-Suomen hyvinvointialuestrategia 2030. Aluevaltuuston hyväksymä 14.6.2022.

Keski-Suomen hyvinvointialueen arviointikertomus 2022.

Keski-Suomen hyvinvointialue. Toimialakohtaiset käyttösuunnitelmat 2023.

Keski-Suomen hyvinvointialue. Puolivuosikatsaus 06/2023.

Keski-Suomen hyvinvointialue. Neljännesvuosikatsaus 09/2023.

Keski-Suomen hyvinvointialue. Talousarviokirja 2023.

Keski-Suomen hyvinvointialue. Talousarviokirja 2024.

Keski-Suomen hyvinvointialueen nykytila ja tulevaisuuskuva. 31.5.2022

Lääkäriliitto (2023). Terveyskeskusten lääkäritilanne 2022. Tutkimus terveyskeskusten lääkäritilanteesta.

Sosiaali – terveydenhuollon järjestäminen Keski-Suomen hyvinvointialueella: Alueellinen asiantuntija-arvio, syksy 2023. Terveysten- ja hyvinvoinnin laitos.

Sosiaali – ja terveysministeriö. Yhteistyö- työnjakomallit sosiaali- ja terveydenhuollossa. Selvitystyö. Sosiaali- terveysministeriön raportteja ja muistioita 2023:7.

Sosiaali- ja terveysministeriö. Sosiaali- ja terveysalan henkilöstön riittävyyden ja saatavuuden turvaaminen. Tiekartta 2022–2027. Sosiaali- ja terveysministeriön julkaisuja 2023:8.

Suomen Hammaslääkäriliitto (2023). Työvoimaselvitys 2022. Terveyskeskusten hammaslääkäritilanne lokakuussa.

Valtiontalouden tarkastusvirasto. Tarkastus- ja arviointitoimijoiden roolit ja tehtävät hyvinvointialuekonsernissa sekä sisäisen valvonnan järjestäminen. Muistio hyvinvointialueiden valmistelijoille, 14.10.2021.

Taulukot:

Taulukko 1. Tarkastuslautakunnan kokoonpano ja resurssit.

Taulukko 2. Hyvinvointialuelain 611/2021 125 § mukaiset tarkastuslautakunnan tehtävät.

Taulukko 3. Hyvinvointialueiden, Helsingin kaupungin ja HUS-yhtymän oma arvio alueen edellytyksistä saavuttaa sosiaali- ja terveydenhuollon valtakunnalliset tavoitteet vuoteen 2025 mennessä.



Taulukko 4. Keski-Suomen hyvinvointialueen strategian yhtenä päämenestystekijänä on hyvinvoiva, osaava ja osallistuva henkilöstö.

Taulukko 5. Keski-Suomen hyvinvointialueen lautakuntien nimet, tehtävät, jäsen- ja kokousmäärä sekä lautakunnan esittelijä.

Taulukko 6. Keski-Suomen hyvinvointialueen jaostojen nimet, tehtävät, jäsen- ja kokousmäärä sekä esittelijä. Lisäksi taulukossa yksi neuvottelukunta.

Taulukko 7. Keski-Suomen hyvinvointialueen vaikuttamistoimielinten nimet, tehtävät, jäsen- ja kokousmäärä sekä esittelijä.

Taulukko 8. Tarkastuslautakunnan väliarviointi ja kehittämisehdotukset.

Kuviot:

Kuvio 1. Hyvinvointialueen toimielimet sekä tarkastus- ja arviointitoimijat.

Kuvio 2. Keski-Suomen hyvinvointialueen strategian menestystekijät.

Kuvio 3. Keski-Suomen hyvinvointialueen toimielinrakenne.

Kuvio 4. Keski-Suomen hyvinvointialueen organisaatiokaavio.

Aluehallitus

**§ 404 Keski-Suomen hyvinvointialueen asiakasmaksujen muutokset
1.1.2024 alkaen**

Julkinen

Diaarinumero Hyvaks/3887/02.05.00.00/2023

Aluehallitus 12.12.2023 § 404

Valmistelija(t) Aija Suntioinen, p. 040 185 9985

Selostus asiasta Hallintosäännön 86 § mukaan aluevaltuusto päättää hyvinvointialueen palveluista ja muista suoritteista perittävien maksujen yleisistä perusteista talousarvion yhteydessä. Aluehallitus päättää hyvinvointialueen järjestämisvastuulle kuuluvista palveluista perittävistä asiakasmaksuista sekä niiden määräämisestä, alentamisesta ja perimättä jättämisestä. Aluehallitus voi siirtää maksuista päättämiseen liittyvää toimivaltaa alaisilleen toimielimille ja viranhaltijoille.

Sosiaali- ja terveydenhuollon asiakasmaksut ja maksukatto sekä jatkuvan ja säännöllisen kotona annettavan palvelun ja pitkäaikaisen asumispalvelun maksujen perusteena olevat tulorajat sekä vähimmäiskäyttöraja pitkäaikaisissa palveluissa tarkistetaan indekseillä joka toinen vuosi.

Valtioneuvosto on 23.11.2023 antanut asetuksen sosiaali- ja terveydenhuollon asiakasmaksuista annetun asetuksen muuttamisesta. Sosiaali- ja terveysministeriö vahvistanut vuodelle 2024 indekseillä korotetut maksut sekä maksurajat. Keski-Suomen hyvinvointialueen asiakasmaksuhinnasto on päivitetty vastaamaan edellä mainittuja muutoksia 1.1.2024 alkaen.

Lisäksi asiakasmaksuhinnastoon esitetään muutettavaksi ja tarkennettavaksi seuraavia asiakohtia:

- Koti- ja asumispalveluiden toimintamallien edellyttämät muutokset ja täsmennykset yhteisölliseen asumiseen sekä tukipalveluihin liittyen
 - Ateriamaksujen 5 %:n korotus raaka-aine hintojen muutosten vuoksi
 - Kotihoidon tuki- ja turvapalveluiden kilpailutuksen edellyttämät muutokset
 - Kotihoidon kuntouttavan arviointijakson maksun perimisen muutos säännöllisen kotihoidon maksun mukaisesti
 - Pelastustoimen maksujen muutokset keskimääräisen palvelun tuottamisen ajankäyttöön sekä pelastustoimen valvontamaksujen keskitasoon pohjautuen
 - Kehitysvammalain mukaiseen hoitoon, perhehoitoon ja lastensuojeluun
-

Aluehallitus

liittyvät hinnastotarkennukset

- Omaishoidon maksuja koskevat täsmennykset siten, että maksut kaikilta osin vastaavat palvelujen myöntämisperusteissa käytettyjä määrittelyjä.

Asiakasmaksujen valmistelusta informoitiin lautakuntia 15.11.2023 seminaarin yhteydessä. Lautakunnille toimitettiin tiedoksi yhteenveto asiakasmaksuihin valmisteltavista muutoksista sekä niistä asiakasmaksuihin esitetyistä kehittämistarpeista, joiden osalta valmistelua ja arviointia tehdään vuoden 2024 aikana eikä muutoksia esitetä maksuihin tässä vaiheessa. Lisäksi lautakunnille toimitettiin taustatiedoksi asiakasmaksujen hinnastoluonnos. Asiakasmaksulainsäädännön mukaiset indeksikorotukset, maksuissa huomioitavat tulorajat ja vähimmäiskäyttövarojen rajat sekä maksukaton raja vuodelle 2024 vahvistettiin tämän jälkeen viikoilla 47 ja 48. Lisäksi omaishoidon maksujen täsmennykset vastaamaan palvelujen myöntämisperusteita huomioitiin valmistelussa lautakuntien seminaarin jälkeen. Palvelujen myöntämisperusteet on käsitelty lautakunnissa aikaisemmin ja omaishoidon maksuihin esitettävät täsmennykset vastaavat myöntämisperusteissa esitettyjä maksuja. Vuoden 2025 talousarvion ja asiakasmaksujen valmistelun aikataulua tullaan aikaistamaan siten, että asiakasmaksuja on mahdollista käsitellä lautakunnissa ja vaikuttamistoimielimissä varhaisemmassa vaiheessa.

**Hyvinvointialue
johtajan ehdotus**

Aluehallitus päättää hyvinvointialueen asiakasmaksuista liitteenä olevan hinnaston mukaisesti

Päätös

Päätösehdotus hyväksyttiin.

Liitteet

Liite: Sosiaali- ja terveydenhuollon sekä pelastustoimen asiakasmaksut 1.1.2024 muutokset

Liite: Koonti asiakasmaksujen muutoksista 12.12.2023

Korjaukset sosiaali- ja terveydenhuollon asiakasmaksuihin 12.12.2023

Liite: Sosiaali- ja terveydenhuollon sekä pelastustoimen asiakasmaksut 1.1.2024



KESKI-
SUOMEN
HYVINVOINTI-
ALUE

1

Sosiaali- ja terveydenhuollon asiakasmaksut Pelastustoimen asiakasmaksut



KESKI-
SUOMEN
HYVINVOINTI-
ALUE

2

Sisällys

1. Yleisiä periaatteita	6
1.1 Asiakasmaksun perimisen erityistilanteet	6
1.1.1 Asiakasmaksujen periminen hyvinvointialueelle 1.1.2023 siirryttäessä	7
1.2 Asiakasmaksun enimmäismäärä	7
1.3 Asiakasmaksun periminen	7
1.4 Asiakasmaksun alentaminen tai perimättä jättäminen	8
1.4.1 Asiakasmaksun alentamisen perusteet	9
1.4.2 Sosiaalihuollon palvelusta perittävän maksun perimättä jättäminen ja alentaminen	10
1.5 Maksukyvyn mukaan määräytyvien maksujen tarkistaminen ja määrittäminen	15
1.6 Maksukatto	16
1.7 Sotainvalidit	18
1.8 Rintamaveteraanit	19
1.9 Etäpalveluista perittävät maksut	19
1.10 Käyttämättä ja peruuttamatta jätetystä palvelusta perittävä maksu	20
1.11 Palvelun keskeytyksen vaikutus maksuun	20
2. Terveystieteiden asiakasmaksut	21
2.1 Lääkäripalvelujen maksut	21
2.2 Kiirevastaanoton maksut	21
2.3 Päivystyspoliklinikkakäynnin maksut	22
2.4 Hoitajan hoitovastaanotot	22
2.5 Suun ja hampaiden tutkimus ja hoito	22
2.5.1 Perusmaksut	22
2.5.2 Maksu tutkimuksesta, hammastarkastuksesta ja sairauksien hoidosta toimenpiteeltä vaatavuusluokan mukaan:	22
2.5.3 Suun ja leukojen erikoissairaanhoidon tutkimus ja hoito	23
2.5.4 Kuvantamistutkimukset	23
2.5.5 Proteettiset toimenpiteet	23
2.6 Lääkinnällinen kuntoutus	23
2.6.1 Neuvonta, kuntoutustarvetta ja mahdollisuuksia selvittävä tutkimus sekä sopeutumisvalmennus- ja kuntoutusohjaus	24

2.6.2 Apuvälinepalvelut ja apuvälineet	24
2.7 Terapiat	24
2.8 Sarjassa annettava hoito	24
2.9 Fysio- tai toimintaterapeutin kotikäynti	25
2.10 Poliklinikkamaksu	25
2.11 Päiväkirurginen käynti	26
2.12 Laboratorio- ja kuvantamistutkimukset	27
2.13 Hengityshalvauspotilaalle järjestettävä hoito	27
2.14 Maksu lääkärintodistuksesta/lausunnosta	27
2.14.1 Maksulliset todistukset	27
2.14.2 Ajokorttilaissa säädetyn ajo-oikeuden saamiseksi tai säilyttämiseksi tarvittava lääkärintodistus	28
2.14.3 Suppeat todistukset	28
2.14.4 Maksuttomat todistukset	29
2.15 Muulta kuin Suomessa asuvalta perittävä maksu	30
2.16 Muiden kuin valtakunnalliseen rokotusohjelmaan kuuluvien rokotteiden antaminen ..	30
3. Lyhytaikaisen laitoshoidon maksut	31
3.1 Lyhytaikainen laitoshoido	31
3.2 Laitospäihdekuntoutuksen maksu	31
3.3 Päivä- ja yöhoidon maksu	31
3.4 Kuntoutushoidon maksu	32
3.5 Kotisairaalahoido (määräaikainen tehostettu kotisairaanhoido)	32
4. Kotona annettava palvelu ja asumispalvelu	33
4.1 Tilapäiset ja lyhytkestoiset kotiin annettavat palvelut	33
4.2 Lapsiperheiden kotipalvelu	34
4.3 Tukipalvelut aikuisten kotiin annettavissa palveluissa ja iäkkäiden asumispalveluissa	37
4.3.1 Ateriapalvelu	37
4.3.2 Ateriamaksut toimintayksiköissä (yhteisöllinen asuminen)	37
4.3.3 Turvapalvelut	38
4.3.4 Etähoiva	39
4.3.5. Ikääntyneiden päivätoiminta	39
4.3.6 Muut tukipalvelut	40

4.3.7 Lääkeautomaatit osana säännöllistä kotihoitoa ja yhteisöllistä asumista.....	42
4.3.8 Muistiasiakkaan kotikuntoutus.....	42
4.3.9 Muistikoordinaattorin/muistihoitajan käynti sotekeskuksesta.....	43
4.4 Mielenterveys- ja päihdekuntoutujien kotiin annetut psykososiaaliset tukikäynnit.....	43
4.5 Sosiaalihoitolain mukainen liikkumista tukeva palvelu.....	43
4.6 Tilapäinen /Lyhytaikainen perhehoito.....	43
4.7 Lyhytaikainen palveluasuminen ja hoito ryhmäkodissa.....	43
4.8 Omaishoitajan vapaan aikainen hoito lakisääteinen vapaa.....	43
4.9 Omaistaan tai läheistään hoitavan Omaishoitajaan rinnastettavan läheistään hoitavan henkilön vapaa (myönnetään harkinnalla).....	44
4.10 Muut omaishoidon vapaat.....	44
4.11 Jatkuva ja säännöllinen kotona annettava palvelu sekä pitkäaikainen ja yhteisöllinen asumispalvelu.....	44
4.11.1 Jatkuvan ja säännöllisen kotona annettavan palvelun ja pitkäaikaisen tuetun asumisen kuukausimaksutaulukko.....	44
4.11.2 Jatkuvan ja säännöllisen kotona annettavan palvelun ja pitkäaikaisen tuetun asumisen asiakasmaksussa huomioitavat tulot.....	46
4.11.3 Tuloista tehtävät vähennykset jatkuvassa ja säännöllisessä kotona annettavassa palvelussa ja pitkäaikaisessa asumispalvelussa.....	47
4.12 Tilapäinen / Lyhytaikainen palveluasuminen (SHL: n mukainen).....	47
4.13 Pitkäaikainen perhehoito (ikäihmiset, mielenterveyskuntoutujat, SHL: mukaiset).....	48
4.14 Tukipalvelumaksut ja sosiaalista kanssakäymistä edistävän toiminnan maksu iäkkäiden yhteisöllisessä asumisessa.....	48
5. Pitkäaikaisen tehostetun ympärivuorokautisen palveluasumisen, pitkäaikaisen perhehoidon ja pitkäaikaisen laitoshoidon laitosasumisen maksut.....	49
5.1 Palvelun pitkäaikaisuus.....	49
5.2 Pitkäaikaisen tehostetun ympärivuorokautisen palveluasumisen, pitkäaikaisen perhehoidon ja iäkkäiden pitkäaikaisen laitosasumisen laitoshoidon maksut.....	49
5.2.1 Pitkäaikaisen ympärivuorokautisen palveluasumisen, pitkäaikaisen perhehoidon ja iäkkäiden pitkäaikaisen laitosasumisen asiakasmaksussa huomioitavat tulot.....	50
5.2.2 Tuloista tehtävät vähennykset pitkäaikaisessa ympärivuorokautisessa palveluasumisessa, pitkäaikaisessa perhehoidossa ja iäkkäiden pitkäaikaisessa laitosasumisessa.....	51
6. Vammaispalvelujen ja kehitysvammahuollon maksut.....	53
6.1 Maksuttomat vammaispalvelulain ja kehitysvammalain mukaiset palvelut.....	53



KESKI-
SUOMEN
HYVINVOINTI-
ALUE

5

6.2 Päivä- ja työtoiminta.....	54
6.2.1 Vammaispalvelulain mukainen päivätoiminta.....	54
6.2.2 Kehitysvammaisten päivä- ja työtoiminta ja koulujen loma-ajan toiminta.....	54
6.3 Asumispalvelut, vammaispalvelulain ja kehitysvammalain mukaiset	55
6.3.1 Vammaispalvelulain ja kehitysvammalain perusteella järjestetyn lyhytaikaisen asumispalvelun maksut	55
6.3.2 Vammaispalvelulain ja kehitysvammalain mukaisen asumispalvelun ateriamaksut .	56
6.3.3 Vammaispalvelulain ja kehitysvammalain perusteella järjestetty pitkäaikainen asumispalvelu	57
6.4 Kehitysvammalain mukainen laitoshoido ja perhehoito	58
6.4.1 Pitkäaikainen laitoshoido	58
6.4.2 Pitkäaikainen perhehoito.....	58
6.4.3 Lyhytaikainen laitoshoido	59
6.4.4 Lyhytaikainen perhehoito / viikonloppuhoito	59
6.4.5 Omaishoitajan vapaan aikainen hoito	60
7. Lastensuojelun maksut	60
7.1 Vanhemmilta perittävät maksut.....	60
7.2. Lapselta tai nuorelta perittävä maksu	61
8. Pelastustoimen maksut.....	64
8.1 Pelastustoimen viranomaismaksut.....	64
8.1.1 Vaarallisten kemikaalien käsittely ja varastointi.....	64
8.1.2 Öljylämmityslaitteistot.....	64
8.1.3 Räjähdystarvikkeet.....	64
8.1.4 Pelastuslain (379/2011) 96 §:ssä tarkoitetut eräät maksulliset suoritteet	65
8.1.5 Muut tarkastukset- valvontatoimenpiteet	66
8.1.6 Hälytykset	66
9. Muut maksut.....	66
9.1 Kunto- ja erityisliikuntaryhmien maksut.....	66
9.2 Sairaankuljetus.....	66
9.3 Röntgen- ja isotooppikuvien siirto CD:lle	67



KESKI-
SUOMEN
HYVINVOINTI-
ALUE

6

1. Yleisiä periaatteita

Sosiaali- ja terveydenhuollon asiakasmaksut sekä pelastustoimen asiakasmaksut ovat voimassa ~~1.1.2023~~ **1.1.2024** alkaen Keski-Suomen hyvinvointialueen järjestämissä sosiaali- ja terveydenhuollon palveluissa sekä pelastustoimen palveluissa.

Sosiaali- ja terveydenhuollon asiakasmaksujen perimisessä sovelletaan lakia sosiaali- ja terveydenhuollon asiakasmaksuista (734/1992), jäljempänä asiakasmaksulaki, lakia sosiaali- ja terveydenhuollon asiakasmaksuista annetun lain muuttamisesta (1201/2020) ja asetusta sosiaali- ja terveyden huollon asiakasmaksuista (912/1992), jäljempänä asiakasmaksuasetus. Asiakasmaksulakia sovelletaan myös hyvinvointialueen ostopalveluna järjestämään palveluun.

Pelastustoimen osalta sovelletaan pelastuslakia (379/2011) sekä vaarallisten kemikaalien ja räjähteiden käsittelyn turvallisuudesta annettua lakia (390/2005) sekä asetuksia pelastustoimesta 407/2011, valtioneuvoston asetusta vaarallisten kemikaalien käsittelyn ja varastoinnin valvonnasta 685/2015, valtioneuvoston asetusta räjähteiden valmistuksen, käsittelyn ja varastoinnin turvallisuusvaatimuksista 1101/2015, valtioneuvoston asetusta nestekaasulaitosten turvallisuusvaatimuksista 858/2012 sekä valtioneuvoston asetusta räjähteiden valmistuksen ja varastoinnin valvonnasta 819/2015.

1.1 Asiakasmaksun perimisen erityistilanteet

Asiakkaan siirtyessä Keski-Suomen hyvinvointialueen järjestämästä palvelusta toiseen (asumisyksikkö-laitoshoito / laitoshoido – laitoshoido / asumisyksikkö - asumisyksikkö) ei lähetettävä yksikkö laskuta lähtöpäivää.

Alle 18-vuotiaalle asiakkaalle sosiaali- ja terveydenhuollon palvelut ovat pääsääntöisesti maksuttomia, ellei hinnastossa toisin erikseen mainita. Sosiaali- ja terveydenhuollon maksulliset todistusmaksut voidaan kuitenkin periä myös alle 18-vuotiailta.

Tietosuoja-asetuksen mukaisen tarkastusoikeuden nojalla toimitetuista terveystiedoista ei peritä maksua. Maksuttomuus koskee myös CD –tallenteena toimitettavia kuvantamistutkimuksia.

Palvelukohtaisista asiakasmaksun perimisen erityistilanteista on hinnastossa tarkemmin mainittu kunkin palvelun kohdalla.

1.1.1 Asiakasmaksujen periminen hyvinvointialueelle 1.1.2023 siirryttäessä

Niissä tapauksissa, kun asiakkaalla on voimassa oleva sosiaali- ja terveydenhuollon palvelupäätös ja siihen liittyvä harkinnanvarainen asiakasmaksupäätös tai muu harkinnanvarainen sosiaali- ja terveydenhuollon asiakasmaksupäätös, asiakasmaksujen laskutus jatkuu voimassa olevan päätöksen mukaisena siirtymävaiheen ajan. Maksut peritään tämän hinnaston mukaisina siitä alkaen kun palvelu/maksupäätös uusitaan.

Sosiaali- ja terveydenhuollon tasasuuruissa asiakasmaksuissa tämän hinnaston mukaisia maksuja sovelletaan 1.1.2023 alkaen.

1.2 Asiakasmaksun enimmäismäärä

Asiakasmaksulaki 2 §.

Palveluista perittävä maksu saa olla enintään palvelun tuottamisesta aiheutuvien kustannusten suuruinen.

1.3 Asiakasmaksun periminen

Asiakasmaksulaki 2 a § ja 2 b §.

Asiakkaalle on annettava lasku, josta näkyy laskun päivämäärä, asiakas, palvelu, jota lasku koskee, maksun peruste, onko kyseessä julkinen vai yksityinen palveluntuottaja, sekä lisätietojen antajan yhteystieto. Lisäksi laskussa pitää näkyä kerryttääkö kyseinen palvelu maksukattoa, ja jos kerryttää, maininta siitä, että asiakkaan on itse seurattava maksukaton kertymistä. Muihin kuin maksukyvyyn mukaan määräytyviin laskuihin on liitettävä oikaisuvaatimusohje.

Asiakkaalle on annettava päätös maksukyvyyn mukaan määräytyvästä maksusta. Päätöksessä on oltava ainakin seuraavat tiedot: asiakas ja palvelu, jota päätös koskee, päätöksen tehnyt viranhaltija ja päätöksen päivämäärä, maksun suuruus ja peruste, sekä yhteyshenkilö, jolta asiakas voi pyytää lisätietoja. Päätökseen on liitettävä oikaisuvaatimusohje.

Asiakasmaksujen periminen kuuluu hyvinvointialueelle eikä hyvinvointialue voi siirtää palveluntarjoajalle oikeutta maksun perimiseen.

Pelastuslain (379/2011) 96 § mukaan pelastuslaitos voi periä maksun

Kommentoitu [MAK1]: Poistetaan vuodelle 2024 Keski-Suomen hyvinvointialueen siirtymätilanteen linjaus palvelupäätöksiin sekä laskutukseen liittyen.



KESKI-
SUOMEN
HYVINVOINTI-
ALUE

8

- 1) pelastuslain 79 §:ssä tarkoitetun valvontasuunnitelman mukaisen palotarkastuksen tai muun valvontatoimenpiteen suorittamisesta;
- 2) tehtävästä, jonka on aiheuttanut hätäkeskukseen liitetyn paloilmoittimen toistuva erheellinen toiminta;
- 3) tehtävästä, joka on muussa laissa erikseen säädetty maksulliseksi.

Vaarallisten kemikaalien ja räjähteiden käsittelyn turvallisuudesta annetun lain (390/2005) 131 § nojalla voidaan vaarallisten kemikaalien, palavien kaasujen, räjähteiden ja öljylämmityslaitosten tarkastuksista päätöksistä ja muista virkatoimista periä maksu.

Kyseiset suoritteet pohjautuvat:

- Valtioneuvoston asetus pelastustoimesta 407/2011
- Valtioneuvoston asetukseen vaarallisten kemikaalien käsittelyn ja varastoinnin valvonnasta 685/2015
- Valtioneuvoston asetukseen räjähteiden valmistuksen, käsittelyn ja varastoinnin turvallisuusvaatimuksista 1101/2015
- Valtioneuvoston asetukseen nestekaasulaitosten turvallisuusvaatimuksista 858/2012
- Valtioneuvoston asetukseen räjähteiden valmistuksen ja varastoinnin valvonnasta 819/2015

Maksun on velvollinen suorittamaan ao. laitoksen, laitteiston, varaston, laitteen omistaja tai haltija.

1.4 Asiaksmaksun alentaminen tai perimättä jättäminen

Asiaksmaksulaki 11 §.

Maksun alentamisen ja perimättä jättämisen on oltava ensisijaista toimeentulotuesta annetussa laissa (1412/1997) tarkoitettuun toimeentulotukeen nähden. (30.12.2020/1201)

Terveystieteiden tutkimuskeskuksen tasasuuruiset maksut eli muut kuin maksukyvyyn mukaan määräytyvät maksut peritään vahvistettujen määrien mukaisesti, eikä hyvinvointialueella ole lakiin perustuvaa velvollisuutta jättää perimättä tai alentaa näitä asiakasmaksuja.

Mikäli Keski-Suomen hyvinvointialueen asiakkaalla on voimassa oleva toimeentulotuen päätös (mukaan lukien perustoimeentulotuki, ehkäisevä toimeentulotuki, täydentävä toimeentulotuki), voidaan asiakkaan sote-aseman lääkärikäynnin maksu 1.10.2023



KESKI-
SUOMEN
HYVINVOINTI-
ALUE

9

alkaan jättää perimättä. Perimättä jättämisen edellytyksenä on, että asiakas esittää vastaanotolla asioidessa toimeentulotuen päätöksen.

Sote-aseman lääkärikäynnin maksu voidaan hyvittää asiakkaalle myös takautuvasti kuuden kuukauden ajalta, edellyttäen että toimeentulotuen päätös on ollut voimassa soteaseman lääkärikäynnin vastaanoton ajankohtana. Hyvityksen edellytyksenä on, että asiakas toimittaa viimeistään kuuden kuukauden sisällä vastaanoton ajankohdasta lukien toimeentulotuen päätöksen Keski-Suomen hyvinvointialueen asiakasmaksulaskutukseen.

Sosiaalihuollon palveluista määrätty maksu ja terveydenhuollon palveluista henkilön maksukykyyn mukaan määrätty maksu on jätettävä perimättä tai sitä on alennettava siltä osin kuin maksun periminen vaarantaa henkilön tai perheen toimeentulon edellytyksiä tai henkilön lakisääteisen elatusvelvollisuuden toteutumista.

Hyvinvointialueen on annettava asiakkaalle tieto siitä, mitä laissa säädetään maksun alentamisesta ja perimättä jättämisestä. Tieto on annettava ennen ensimmäistä palvelutapahtumaa tai sen yhteydessä. Jos tiedon antaminen ei ole mahdollista ennen palvelutapahtumaa tai sen yhteydessä, sen voi antaa myöhemmin, kuitenkin viimeistään laskutettaessa. Tieto on annettava siten, että asiakas riittävästi ymmärtää sen sisällön. Tietoa annettaessa asiakkaalle on annettava sen tahon nimi ja yhteystiedot, jolta asiakas voi tarvittaessa pyytää lisätietoja. (30.12.2020/1201), (8.2.2022/600)

Edellä mainittu tieto on annettava asiakkaalle henkilökohtaisesti kirjallisesti tai suullisesti. Tieto voidaan antaa myös asiakkaan yksilöivän sähköisen palvelun välityksellä. Jos tieto annetaan muulla tavalla kuin kirjallisesti, asiakkaalle on hänen pyynnöstään annettava tieto myös kirjallisena. (30.12.2020/1201).

1.4.1 Asiaksmaksun alentamisen perusteet

Asiaksmaksujen alentamisen perusteet perustuvat asiakasmaksulain 11 §:ään. Maksun alentamista haettaessa edellytetään, että asiakkaalle kuuluvat, asiakasmaksun alentamiseen nähden ensisijaiset Kelan etuudet (kuten takuueläke, hoitotuki ja asumistuki) on haettu. Asiaksmaksun alentamista koskevassa toimeentulon vaarantumista arvioivassa laskelmassa voidaan huomioida seuraavia harkinnanvaraisia kustannuksia, mikäli asiakkaan ja häneen nähden elatusvelvollisen tulot ja varallisuus eivät riitä niitä kattamaan:

- ulosottoviranomaisen maksusuunnitelman mukainen kuukausierä
- kotiin jäävän pienempituloisen puolison menoja voidaan ottaa harkinnanvaraisena vähennyksenä huomioon siten, että hänen

asumisensa pystytään turvaamaan hänen muuta toimeentuloaan vaarantamatta

- pitkäaikaisessa palveluasumisessa, pitkäaikaisessa tuetussa asumisessa ja säännöllisen ja jatkuvan kotiin annettavan palvelun asiakkaalle taloudellinen tilanne ja varallisuus huomioon ottaen tavanomaista suuremmat lääkkeet kuitenkin enintään sairausvakuutuslain 5 luvun 8 §:ssä tarkoitetun vuosiomavastuun suuruisena ja lisäksi ei-kelakorvattavat maksukattoon sisältyvät lääkkeet/kliiniset ravintovalmisteet/perusvoiteiden kustannukset siltä osin kuin lääkemääräyksen tehnyt terveydenhuollon ammattihenkilö on arvioinut ne asiakkaalle tarpeelliseksi
- muut henkilökohtaisista tarpeista johtuvat tavanomaista suuremmat kustannukset

Viimeisin vahvistettu verotuspäätös ja erittelyosa, tulotiedot, kuitit, tositteet ja pankin tiliotteet kaikista tileistä sekä mahdollinen Kelan toimeentulotukipäätös tulee esittää maksualennusta haettaessa. Tarvittaessa maksualennushakemuksen käsittelemiseksi pyydetään sosiaaliohjaajan tai sosiaalityöntekijän lausunto.

1.4.2 Sosiaalihuollon palvelusta perittävän maksun perimättä jättäminen ja alentaminen

Laki toimeentulotuesta 1412/1997(muutokset 29.12.2005/1218), Laki sosiaali- ja terveydenhuollon asiakasmaksuista 1201/2020, Kelan toimintetulotuki ohje (verkkojulkaisu, joka päivittyy säännöllisesti <https://www.kela.fi/documents/10192/3464829/Toimeentulotuki.pdf>) STM: 2013:4 Opas toimeentulotukilain soveltajille ja Suomen perustuslaki 1999/73 Sosiaalihuoltolaki 1301/2014 säätelevät maksualennuksia.

Asiakasmaksulain 11§:n mukaan sosiaalihuollon palveluista määrätty maksu ja terveydenhuollon palveluista henkilön maksukyvyn mukaan määrätty maksu, on jätettävä perimättä tai sitä on alennettava siltä osin, kuin maksun periminen vaarantaa henkilön tai perheen toimeentulon edellytyksiä. Velvoittavuus koskee kaikkia sosiaalipalvelujen tulosisällisiä ja tasasuuruksia maksuja, myös kuljetuspalveluiden omavastuuosuuksia. Päätös maksun alentamisesta tehdään toimeentulotuen myöntämistä vastaavilla periaatteilla huomioiden erityiset tarpeet tai olosuhteet, koska tavoitteena on ennaltaehkäistä toimeentulotuen tarvetta.

Maksualennusta haetaan kirjallisesti. Asiakkaan tai hänen laillisen edustajansa on annettava viranomaisille kaikki ne tiedot, joita viranomainen tarvitsee maksualennuksen tarpeen arvioimiseksi. Puutteellinen hakemus viivästyttää asian käsittelyä tai hakemus voidaan joutua hylkäämään.

Päätös maksun alentamisesta tai poistamisesta tehdään tarvittaessa yhdelle kuukaudelle tai asiakkaan tilanne huomioon ottaen pidemmälle ajalle, kuitenkin enintään kuluvan kalenterivuoden loppuun saakka. Asiakkaalle tehdään kirjallinen päätös maksun alentamisesta. Päätös voidaan tehdä takautuvasti enintään kolmen kuukauden ajalle hakemuksen vireille tulosta. Maksun alennukseen jatkoa haettaessa edellytetään hakemuksen jättämistä viimeistään kuukauden kuluessa edellisen päätöksen päättymispäivästä lukien.

Kalenterivuositain tarkistetaan vahvistetut summat toimeentulotuen perusosasta sekä laskelmaan huomioitavista menoista ja Kelan lääkekustannusten vuotuisesta omavastuuosuudesta (lääkekatto) sekä muut mahdollisesti vuosittain muuttuvat maksualennuksissa huomioitavat etuudet, menot tai muut euromääräiset summat.

Maksualennuslaskelmassa ei huomioida uudelleen niitä kuluja, jotka ovat jo vähennyksenä huomioitu asiakasmaksulain mukaisesti asiakasmaksua määritettäessä.

Huomioon otettavat tulot ja varallisuus

Kotihoidon asiakkailta huomioon otettavia tuloja ovat sekä yksityisistä ja julkisista lähteistä saatavat tulot. Tuloina huomioidaan siis eläketulot ja sosiaaliturvaetuudet sekä esimerkiksi palkka-, yrittäjä- ja omaisuustulot. Tuloista huomioidaan laskelmaan verotuksen jälkeen käytettävissä oleva nettotulo.

Ympäri vuorokautisessa palveluasumisessa tuloina huomioidaan Kelan perustoimeentulotuen soveltamisohjeen mukaisesti asiakasmaksupäätöksessä hakijan henkilökohtaiseen käyttöön varattu määrä, joka on vähintään ~~167 euroa vuonna 2022~~ **182 euroa 1.1.2024 alkaen**.

Vammaispalveluiden asiakkailta huomioitavia tuloja ovat ansiotulot/yritystoiminta, työttömyysetuudet, Kelan eläkkeet, työeläke/muu eläke, asumistuki, vammais-/hoitotuki, omaishoidontuki, lapsilisät, elatusapu/-tuki, säästöt/varallisuus.

Pariskunnalle, joka asuu yhdessä (kotona tai palveluasumisessa), tehdään yhteinen laskelma, jossa huomioidaan yhteenlasketut tulot ja menot kuten toimeentulotuessa. Pariskunnalle, joista toinen asuu ympärivuorokautisessa palveluasumisessa ja toinen omassa taloudessa, tehdään molemmille omat laskelmat kuten yksinasuvilla toimeentulotuessa.

Ikääntyneiden palveluissa, kotihoidossa, yhteisöllisessä asumisessa sekä ympärivuorokautisessa palveluasumisessa käytettävissä olevat yhteensä yli 1000 euron arvoiset varat kuten säästöt, arvopaperit ja muu helposti realisoitavissa oleva varallisuus otetaan huomioon laskelmassa. Alle 1 000 euron arvoista omaisuutta ei edellytetä realisoitavaksi. Muun kuin omassa vakituksessa asuinkäytössä olevan kiinteän omaisuuden realisointiaika on kolme kuukautta. Velvoite yli 2 000 euron hintaisen auton myymisestä arvioidaan erikseen kokonaistilanne huomioiden.

Mikäli tulot ovat ulosoton tai liikaa maksetun etuuden takaisinperinnän kohteena, niistä otetaan huomioon vain ulosoton jälkeen tosiasiaassa käytettävissä oleva osuus. Veronpalautukset huomioidaan tulona 50 euroa ylittävältä osalta.

Huomioon otettavat menot

Toimeentulotuen ns. perusosalla katettavia menoja ei huomioida erikseen laskelmassa. Nämä menot tulee kattaa toimeentulotuen perusosaa vastaavalla summalla, joka huomioidaan laskelmaan. Toimeentulotuen perusosan sisältö määritellään toimeentulotukilain 7 a §:ssä.

Kotihoidon ja aikuissosiaalityön sosiaalihuoltolain mukaisten asumispalveluiden asiakkailta perusosalla katettaviin menoihin kuuluvat ravintomenot, vaatemenot, vähäiset terveydenhuoltomenot sekä henkilökohtaisesta ja kodin puhtaudesta, paikallisliikenteen käytöstä, sanomalehden tilauksesta, puhelimen käytöstä ja harrastus- ja virkistystoiminnasta aiheutuvat menot sekä vastaavat henkilön ja perheen jokapäiväiseen toimeentuloon kuuluvat menot.

Ympärivuorokautisessa palveluasumisessa perusosaa vastaavalla henkilökohtaisella käyttövaralla on tarkoitus kattaa esimerkiksi mahdollisten kuljetusten omavastuuosuudet, vaatteet, henkilökohtainen hygienia, puhelimesta aiheutuvat kulut ja muita mahdollisia kuluja, jotka eivät sisälly palveluun.

Vammaispalveluiden asiakkailta perusosalla katettaviin menoihin kuuluvat ravintomenot, vaatemenot, vähäiset terveydenhuoltomenot sekä henkilökohtaisesta ja kodin puhtaudesta, paikallisliikenteen käytöstä, sanomalehden tilauksesta, puhelimen käytöstä ja harrastus- ja virkistystoiminnasta aiheutuvat menot sekä vastaavat henkilön ja perheen jokapäiväiseen toimeentuloon kuuluvat menot.



KESKI-
SUOMEN
HYVINVOINTI-
ALUE

13

Asumiskustannukset

Kotihoidon ja aikuissosiaalityön sosiaalihoitolain mukaisten asumispalveluiden asiakkaan asumismenot huomioidaan kuten toimeentulotuessa ja enimmäissummat tarkistetaan vuosittain. Saunamaksut ja erikseen maksettavat kohtuulliset lämmityskustannukset hyväksytään laskelmaan.

Omakotitalon kustannuksista huomioidaan kiinteistön hoitomenot, joita ovat sähkö- ja lämmityskustannukset, koti- ja palovakuutus, tontin vuokra, kiinteistövero, nuohous ja jätehuolto.

Kotivakuutuksesta hyväksytään koti-irtaimiston kohtuullinen euromäärä vakuutuskirjan perusteella.

Asunnon hankkimiseksi tai perusparantamiseksi otettujen henkilökohtaisten lainojen vuotuisista koroista aiheutuvat menot voidaan hyväksyä kokonaisuudessaan edellyttäen, että tuen hakijalla on verotuksen ennakkopidätyksessä huomioitu asuntolainojen korot. Perheen tulee asua asunnossa.

Asuntoon kohdistuva taloyhtiön perimä rahoitusvastike voidaan hyväksyä kuukausittaiseksi menoksi silloin, kun asiakas asuu kyseisessä asunnossa.

Ympärivuorokautisessa palveluasumisessa asumiskustannukset ovat jo huomioitu asiakasmaksua määriteltäessä, mutta kotivakuutus voidaan huomioida laskelmaan kuten kotihoidon asiakkaankin kohdalla.

Vammaispalveluiden asiakkailla asumiskustannuksina huomioidaan vuokra/yhtiövastike/asuntolainan korot, vesimaksu, sähkömaksu, saunamaksu, kotivakuutus

Ateriakustannukset

Kotihoidossa ja aikuissosiaalityön sosiaalihoitolain mukaisten asumispalveluiden asiakkailla huomioidaan ateriapalvelujen kustannukset siltä osin kuin ne ylittävät toimeentulotuen perusosan ravintomenojen ns. laskennallisen omavastuuosuuden, joka on 49 % perusosasta. Yksityisestä ateriapalvelusta voidaan antaa maksunalennusta kustannuksista aiheutuneiden tositteiden perusteella, maksunalennukseen



KESKI-
SUOMEN
HYVINVOINTI-
ALUE

14

huomioidaan kuitenkin enintään sama määrä kuin kunnallisesta palvelusta. Prosenttiosuus perustuu Kelan perustoimeentulotukiohjeeseen.

Lääkekustannukset

Kotihoidossa ja aikuissosiaalityön sosiaalihuoltolain mukaisten asumispalveluiden asiakkailta ja vammaispalveluiden asiakkailta reseptilääkkeistä huomioidaan Kelan lääkekustannusten vuotuinen omavastuuosuus ns. lääkekatto kuukautta kohden. Reseptilääkkeistä, jotka eivät kuulu Kelan korvauksen piiriin, huomioidaan keskimääräinen kustannus kuukautta kohden. Reseptivapaat apteekista ostettavat tuotteet ja vähäiset terveydenhuoltomenot sisältyvät toimeentulotuen perusosaan, eikä niitä hyväksytä erikseen menoina. Tällaisia menoja ovat esimerkiksi ilman reseptiä ostettavat itsehoitolääkkeet, perusvoiteet, vitamiinit ja laastarit. Lääkekustannuksista tulee olla hakemuksen liitteenä erittely, mistä selviää reseptilääkkeiden osuus kustannuksista.

Tehostetussa palveluasumisessa reseptilääkekulut on huomioitu vähennyksenä asiakasmaksua määrittäessä.

Sosiaalinen luotto

Sosiaalinen luotto hyväksytään vähennyksenä kotihoidon, aikuissosiaalityön sosiaalihuoltolain mukaisten asumispalveluiden ja tehostetun palveluasumisen asiakkailta.

Tukipalvelut

Kotihoidon asiakkaalla hyvinvointialueen järjestämästä turvapalvelusta ja tukipalvelusta aiheutuvat kustannukset huomioidaan laskelmassa täysimääräisinä.

Harkinnanvaraisesti huomioitavat menot

Kotihoidon, aikuissosiaalityön sosiaalihuoltolain mukaisten asumispalveluiden sekä tehostetun palveluasumisen asiakkailta voidaan huomioida alennuslaskelmaan asiakkaan kokonaistilanne ja terveydentila huomioiden menona esim. fysioterapian, jalkahoidon tai siivous- ja pesulakustannuksia.



KESKI-
SUOMEN
HYVINVOINTI-
ALUE

15

Julkisen terveydenhuollon asiantuntijalausannon tai lähetteen perusteella voidaan huomioida laskelmaan julkisessa terveydenhuollossa annettua fysioterapiaa/ jalkahoitoa vastaavat kustannukset.

Kotihoidossa siivous – ja pesulapalvelukustannuksia ei pääsääntöisesti hyväksytä laskelmaan. Siivous- ja pesulapalvelujen välttämättömiä kustannuksia voidaan huomioida terveydellisistä syistä. Kustannusten tulee olla kohtuullisia. Erityistä harkintaa voidaan käyttää esimerkiksi, jos eritevahinkojen vuoksi syntyy normaalia enemmän pyykkiä tai asiakas sairastaa esim. vaikeaa keuhkosairautta. Siivouksen ja pesulapalvelujen käytön välttämättömyyden arvioimiseksi hankitaan tarvittavat tiedot kotihoidosta ja/tai terveydenhuollon edustajalta.

1.5 Maksukyvyyn mukaan määräytyvien maksujen tarkistaminen ja määrittäminen

Asiakasmaksulaki 10 j §.

Asiakkaan maksukyvyyn mukaan määräytyvät maksut (pitkäaikainen laitoshoido/asumispalvelu/perhehoito ja säännöllinen kotihoito) määrätään toistaiseksi. Maksukyvyyn mukaan määräytyvät maksut sekä niihin liittyvät tulotiedot tarkistetaan indeksitarkistuksen yhteydessä voimassa olevan lainsäädännön mukaan ja asiakkaan tai tämän edustajan hakemuksesta tai hyvinvointialueen aloitteesta silloin kun:

- asiakkaan tai hänen perheensä tulot ovat muuttuneet
- asiakkaan tai hänen puolisonsa oikeus säädettyihin vähennyksiin on muuttunut
- perheen olosuhteet ovat muuttuneet
- maksu osoittautuu virheelliseksi
- asiakassuunnitelmaa muutetaan siten, että sillä on vaikutusta asiakasmaksun suuruuteen
- hyvinvointialueen maksuperusteita muutetaan siten, että sillä on vaikutusta asiakasmaksun suuruuteen.

Maksukyvyyn mukaan määräytyvän maksun määrittämiseksi tulee asiakkaan tai hänen edunvalvojansa/asioiden hoitajansa esittää tositteet tulo- ja verotustiedoista ja maksun määrittämiseksi tarvittavista kustannuksista.

Jos maksua koskeva päätös on perustunut asiakkaan tai hänen edustajansa antamiin virheellisiin tietoihin, maksu voidaan oikaista takautuvasti enintään yhden vuoden ajalta.

1.6 Maksukatto

Asiakasmaksulaki 6 a §. Asiakasmaksuasetus 26 a §.

Asiakkaan maksamille julkisen sosiaali- ja terveydenhuollon tietyille maksuille on säädetty enimmäismäärä eli maksukatto, joka on ~~692-762~~ € 1.1.2023-2024 alkaen toistaiseksi. Seurantajakso on kalenterivuosi. Jos maksujen yhteismäärä ylittää kalenterivuoden aikana ~~692-762~~ euroa ovat maksukattoon sisältyvät palvelut tämän jälkeen kalenterivuoden loppuun saakka maksuttomia.

Lyhytaikaisesta laitoshoidosta/laitospalvelusta peritään kuitenkin ylläpitomaksuna ~~22,80~~ 25,10 € /hoitopäivä ~~vuodelle 2024 Valtioneuvoston asetuksella sosiaali- ja terveydenhuollon asiakasmaksuista vahvistettavan lyhytaikaisen laitoshoidon ylläpitomaksun mukainen maksimimäärä~~ 18 vuotta täyttäneiltä henkilöiltä maksukaton ylittymisen jälkeen.

Alle 18-vuotiaan asiakkaan käyttämistä palveluista perityt maksukattoa kerryttävät maksut otetaan huomioon yhdessä hänen toisen vanhempansa tai muun huoltajan maksujen kanssa (laillinen huoltaja).

Asiakasmaksulaissa maksukaton seurantavelvollisuus on asiakkaalla.

Maksukaton täyttymisen jälkeen asiakkaalla annetaan tarvittaessa maksukaton ylittymistä koskeva todistus. Todistuksen myöntää se terveydenhuollon laitos, jossa maksukatto on täyttynyt. Todistuksen saamiseksi palvelun käyttäjän on tarvittaessa esitettävä alkuperäiset tositteet hänen itsensä tai hänen huollettavinaan olevien alaikäisten lasten saamista palveluista suoritetuista maksuista. Todistus on maksukaton täyttymisestä lähtien voimassa kalenterivuoden loppuun saakka.

Maksukattoa kerryttävät maksut:

- sote-aseman avosairaanhoidon palvelusta
- poliklinikan antamasta tutkimuksesta ja hoidosta
- päiväkirurgisesta toimenpiteestä
- suun ja hampaiden tutkimuksesta ja hoidosta (hammasteknisiä kuluja lukuun ottamatta)
- suun ja leukojen erikoissairaanhoidon hoitotoimenpiteistä
- terveydenhuollon ammattihenkilön antamasta fysioterapiasta, neuropsykologisesta kuntoutuksesta, ravitsemusterapiasta, jalkojenhoidosta, puheterapiasta, toimintaterapiasta ja muusta niihin rinnastettavasta toimintakykyä parantavasta ja ylläpitävästä hoidosta
- sarjassa annettavasta hoidosta
- päivä- ja yöhoidosta (lyhytaikainen laitoshoido)

- tilapäisestä kotisairaanhoidosta ja tilapäisestä kotisairaalahoidosta
- lyhytaikaisesta laitoshoidosta ja lyhytaikaisesta laitospalvelusta
- lääkinällisen kuntoutuksen laitospalvelusta, jota annetaan kehitysvammaisten erityishuollosta annetun lain tai vammaisuuden perusteella järjestettävistä palveluista ja tukitoimista annetun lain mukaisia palveluja saavalle henkilölle
- em. palveluista perityt maksut, kun palvelu on järjestetty ostopalveluna
- em. palveluista perityt maksut, kun asiakasmaksulasku on maksettu toimeentulotuesta
- em. palveluista etäpalveluna perityt maksut

Maksukatossa ei huomioida:

- maksua, joka on peritty työtaturma- ja ammattitautilain, maatalousyrittäjän työtaturma- ja ammattitautilain, sotilasvammalain, liikennevakuutuslain, potilasvakuutuslain tai näitä vastaavan aikaisemman lain mukaan korvattavasta hoidosta
- maksua, joka on peritty henkilöltä, jolla ei ole Suomessa kotikuntaa, lukuun ottamatta maksua, joka on peritty henkilöltä, jolla on Euroopan unionin lainsäädännön tai Suomea sitovan kansainvälisen sopimuksen nojalla oikeus terveystalouteen samoin edellytyksin kuin Suomessa asuvalla henkilöllä tai joka rinnastetaan kunnan asukkaaseen
- tilapäisen kotipalvelun tai tilapäisen kotihoiton maksua
- säännöllisen kotihoiton maksua
- yksityislääkärin läheteellä tehdyistä laboratorio- ja kuvantamistutkimuksista perittäviä maksuja
- sairaankuljetusmaksua
- pitkäaikaisen laitoshoidon maksua
- lääkärintodistusmaksua
- käyttämättä ja peruuttamatta jätetystä palvelusta perittävää maksua
- sosiaalihuoltolain mukaista asumispalvelumaksua
- omaishoidon lakisääteisten vapaiden ajalta perittyjä asiakasmaksuja
- vaikeavammaisen asumispalvelumaksua
- vaikeavammaisen kuljetuspalvelumaksua
- työterveyshuollon maksua
- perhehoidon maksua
- viivästyskorko- ja perintäkulumaksuja
- muita maksuja, joiden huomioon ottamisesta maksukatossa ei säädetä asiakasmaksulain § 6a:ssä
- palvelusetelillä järjestetyn palvelun omavastuusuutta

Jos palvelun käyttäjä on kalenterivuoden aikana suorittanut maksukattoon sisältyvistä palveluista maksuja enemmän kuin ~~692~~ 762 euroa, hänellä on oikeus saada liikaa suoritettua maksua takaisin. Jos vaatimusta liikaa suoritettujen maksujen palauttamisesta ei ole tehty ~~692~~ 762 euron rajan ylittymistä seuraavan kalenterivuoden aikana, palvelun käyttäjä menettää oikeutensa palautukseen. Jos maksun sisältyminen maksukattoon selviää viranomaisen tai vakuutusyhtiön päätöksen taikka muutoksenhaun vuoksi vasta maksukaton seurantavuoden jälkeen, vaatimus liikaa suoritettujen maksujen palauttamisesta on tehtävä vuoden kuluessa siitä, kun päätös on annettu tai muutoksenhaun vuoksi annettu päätös on tullut lainvoimaiseksi.

1.7 Sotainvalidit

Keski-Suomen hyvinvointialue ei peri asiakasmaksuja sotainvalideilta sosiaali- ja terveyspalveluista.

Keski-Suomen hyvinvointialue perii korvaukset alla mainituista järjestämistään palveluista Valtiokonttorilta (viimeisin voimassa oleva Valtiokonttorin ohje kunnille Sotainvalidit 14.12.2021 VK/113425/08.01.02/2021).
Sotilasvammalaki 404/1948 § 6, 6A, 6B (sotainvalidit).

Sotainvalideilta, joilla on vähintään 10 % haitta-aste ja jotka ovat vahingoittuneet tai sairastuneet vuosien 1939 - 1945 sotien johdosta

- kotihoidosta ja kotipalveluista ja niihin liittyvistä kotihoidon tuki- ja ateriapalveluista
- asumispalvelujen hoiva- ja ateriamaksua
- pitkäaikaisesta perhehoidosta (Valtiokonttorin ohjeiden perusteella korvattava)
- omaishoidon tukeen kuuluvista palveluista
- liikkumista tukevista palveluista, jotka on myönnetty sosiaalihuoltolain 23 §:n nojalla
- sairaanhoitopalveluista, jotka säädetty Terveystieteiden ja lääketieteiden tutkimuslaitoksen 24 §:ssä

Sotainvalideilta, joiden haitta-aste on vähintään 20 %

- pitkäaikaisesta laitoshoidosta
- lyhytaikaisesta kuntouttavasta laitoshoidosta

1.8 Rintamaveteraanit

Keski-Suomen hyvinvointialue ei peri asiakasmaksuja rintamaveteraaneilta sosiaali- ja terveyspalveluista.

Keski-Suomen hyvinvointialue perii korvaukset alla mainituista järjestämistään palveluista Valtiokonttorilta (Valtiokonttorin ohje kunnille 14.12.2021 VK/113428/08.01.02/2021).

Laki rintamaveteraanin kuntoutuksesta 1184/1988 ja 54/2019 (rintamaveteraanit).

- kotihoidosta, kotisairaanhoidosta ja kotisairaalahoidosta
- kotiin annettavista ateriapalveluista ja tukipalveluista (tukipalveluja esim. turvapuhelin-, asiointi-, kauppa-, saattaja-, kylvytys-, siivous- ja pyykki- vaatehuoltopalvelu sekä apteekin lääkkeiden annosjakelupalvelu)
- sosiaalihuoltolain mukaisesta liikkumista tukevasta palvelusta
- omaishoitajan lakisääteisen vapaan aikaisesta hoidosta
- sosiaalihuoltolain mukaisen pitkäaikaisen asumispalvelun hoivasta/huolenpidosta ja aterioista
- perhehoitolain mukaisesta pitkäaikaisesta perhehoidosta
- terveydenhuoltolain 29 §:n mukaisesta lääkinnällisestä kuntoutuksesta

1.9 Etäpalveluista perittävät maksut

Hoitoa koskevat puhelut ovat asiakkaalle maksuttomia.

Etäpalveluilla tarkoitetaan sosiaali- ja terveyspalveluissa sitä, että asiakkaan hoivaa, potilaan tutkimista, diagnostiikkaa, tarkkailua, seurantaa, hoitamista, hoitoon liittyvät päätöksiä tai suosituksia voidaan tehdä etävastaanotolla esimerkiksi videon välityksellä, ja niiden avulla välitettyihin tietoihin ja dokumentteihin pohjautuen.

Etävastaanotto (esimerkiksi videovälitteinen) on verrattavissa perinteiseen vastaanottokäyntiin tai palveluun. Etävastaanoton asiakkaalta perittävä maksu on 50 % vastaavan läsnäolopalvelun maksusta.

Etävastaanoton varatusta ja käyttämättä jätetystä ajasta voidaan periä käyttämättä jätetystä palvelusta perittävä maksu (ns. sakkomaksu) samoin kuin vastaavista käyttämättä jätetystä sakkomaksun piiriin kuuluvista normaaleista palveluista.

1.10 Käyttämättä ja peruuttamatta jätetystä palvelusta perittävä maksu

Asiakasmaksulaki 3 §.

Käyttämättä ja peruuttamatta jätetystä palvelusta peritään 18 vuotta täyttäneiltä ~~51,50~~ **56,70** €, mikäli asiakas on ilman hyväksyttävää syytä jättänyt saapumatta varatulle vastaanotolle tai asianomaiseen yksikköön; eikä asiakas tai hänen edustajansa ole ennalta peruuttanut vastaanottoaikaa tai palvelua.

Maksu peritään ennalta peruuttamattomista terveydenhuollon palveluista sekä sosiaali- ja terveydenhuollon lyhytaikaisesta hoito- tai asumispalvelusta. Maksu peritään myös muutoin asiakkaalle maksuttomista palveluista.

Käyttämättä ja peruuttamatta jääneestä palvelusta ei peritä maksua 1.10.2023 alkaen seuraavissa Keski-Suomen hyvinvointialueen perusterveydenhuollon palveluissa: neuvolapalvelut, pikkulapsipsykologipalvelut, opiskeluhuollon terveydenhoidolliset palvelut sekä opiskeluhuollon psykologipalvelut ja Nuorisovastaanoton nuorten mielenterveys- ja päihdepalvelut.

Lisäksi maksun saa kuitenkin periä vain, jos maksun perimistä ei ole pidettävä kohtuuttomana ja hyvinvointialue on varauksen yhteydessä ilmoittanut mahdollisuudesta periä tässä tarkoitettu maksu sekä antanut ohjeet ajan tai paikan peruuttamiseksi ennalta. Maksun perimistä sekä ajan tai paikan peruuttamista koskevat tiedot on annettava siten että asiakas riittävästi ymmärtää niiden sisällön.

Maksun saa periä myös siinä tilanteessa, että hyvinvointialueen hoitoyksikkö on asiakkaan tai tämän edustajan aloitteesta varannut asiakkaalle vastaanottoajan tai paikan lyhytaikaiseen hoito- tai asumispalveluun. Tällöin maksun periminen edellyttää, että käyttämättä jätetystä palvelusta perittävästä maksusta tehdään ilmoitus ja ohjeet annetaan kirjallisesti, ja että asiakasta tai tämän edustajaa muistutetaan asiakkaalle varatusta ajasta tai paikasta.

1.11 Palvelun keskeytyksen vaikutus maksuun

Asiakasmaksulaki 10 k §.

Hyvinvointialue perii jatkuvasta ja säännöllisestä kotona annettavasta palvelusta, pitkäaikaisesta asumispalvelusta, pitkäaikaisesta tehostetusta palveluasumisesta, pitkäaikaisesta laitoshoidosta ja pitkäaikaisesta perhehoidosta maksun, vaikka palvelu keskeytyisi tilapäisesti asiakkaasta johtuvasta syystä.

Jos palvelu kuitenkin keskeytyy yli viideksi päiväksi, maksua ei peritä viittä päivää ylittävältä ajalta. Jos palvelu keskeytyy hyvinvointialueesta johtuvasta syystä tai siksi, että asiakas on laitoshoidossa, maksua ei peritä myöskään mainitun viiden päivän ajalta. Jos palvelun keskeytys jatkuu koko kuukauden, maksua ei peritä lainkaan.

Ateriapalvelumaksut laskutetaan toteutuman mukaan.

2. Terveystieteiden asiakasmaksut

2.1. Lääkäripalvelujen maksut

Asiakasmaksulaki 5 § 1 a. Asiakasmaksuasetus 7 §.

Sote-aseman lääkäripalvelumaksu ~~20,90~~ 23,00 € / käynti

- Maksu peritään kolmelta (3) ensimmäiseltä käynniltä Keski-Suomen hyvinvointialueen sote-asemilla kalenterivuoden aikana.
- Lääkärikäynnin maksua 20,90 € /käynti ei peritä, kun lääkäri lähettää potilaan käynniltä päivystyspoliklinikalle saman päivän aikana ja saman tulostyön vuoksi. Maksuttomuus edellyttää lääkärin lähetystä.

2.2 Kiirevastaanoton maksut

Asiakasmaksulaki 5 § 1 a. Asiakasmaksuasetus 7 §.

Sote-aseman kiirevastaanoton käyntimaksu ~~28,70~~ 31,60 € / käynti

- Käyntimaksu peritään yli 18 vuotta täyttäneiltä arkisin klo 20 - 08 välillä tapahtuvasta käynnistä.
- Käyntimaksu peritään lauantaisin, sunnuntaisin ja pyhäpäivinä sote-asemilla, joissa kiirevastaanottoa edellä mainittuina aikoina järjestetään.
- Käyntimaksu 28,70 €/käynti peritään myös henkilöltä, joka on jo maksanut kolme 20,90 €:n suuruista lääkäripalvelumaksua.
- Jos potilas kiirevastaanotolla käydessä lähetetään jatkohoitoon erikoissairaanhoidon yksikköön, häneltä ei peritä kiirevastaanoton maksua.

- Jos potilas kiirevastaanotolla suoritetun tarkastuksen jälkeen otetaan välittömästi yksikön osastolle hoidettavaksi, häneltä ei peritä kiirevastaanoton maksua vaan lyhytaikaisen laitoshoidon maksu.

Lääkärikäynnin maksu peritään myös todistus-/lausuntokäyntien yhteydessä.

2.3 Päivystyspoliklinikkäkäynnin maksut

Asiakasmaksuasetus 8 §.

Päivystyspoliklinikkäkäynnin käyntimaksu ~~41,80~~ 46,00 € / käynti

Kaikkien ammattilaisten erikoissairaanhoidon vastaanotot ovat maksullisia. Sosiaalipäivystyksen käynnit ovat maksuttomia ympäri vuorokauden.

2.4 Hoitajan hoitovastaanotot

Sairaanhoitajan, terveydenhoitajan ja kättilön vastaanotot ovat maksuttomia, kun hoitovastuu on hoitajalla. Mikäli vastaanottotapahtuma muuttuu lääkärin vastuulle, peritään lääkäripalvelumaksu kappaleen 2.1.1 mukaisesti.

Mikäli rokottamisen tarve johtuu vapaa-ajan matkailusta, maksua ei peritä toimenpiteestä ja rokottamista varten varatusta käynnistä, mutta potilaan tulee itse hankkia rokoteaine apteekista. Tällaisia vapaa-ajan matkailuun liittyviä potilaan itsensä hankittavia rokoteaineita ovat esimerkiksi keltakuumerokote, rokote Japanin aivotulehdusta vastaan, matkaa varten tarvittava lavantautirokote.

2.5 Suun ja hampaiden tutkimus ja hoito

Asiakasmaksulaki 5 § 1a. Asiakasmaksuasetus 9 §, 9a §.

2.5.1 Perusmaksut

perusmaksu/suuhygienisti ~~10,30~~ 11,30 € / käynti
perusmaksu/hammaslääkäri ~~13,30~~ 14,60 € / käynti
perusmaksu/erikoishammaslääkäri ~~19,50~~ 21,50 € / käynti

2.5.2 Maksu tutkimuksesta, hammastarkastuksesta ja sairauksien hoidosta toimenpiteeltä vaativuusluokan mukaan:

Vaativuusluokka: 0-2 ~~8,50~~ 9,40 €
Vaativuusluokka: 3-4 ~~19,20~~ 21,10 €



KESKI-
SUOMEN
HYVINVOINTI-
ALUE

23

Vaativuusluokka: 5-7	38,00 41,80 €
Vaativuusluokka: 8-10	55,60 61,20 €
Vaativuusluokka: 11-	78,00 85,90 €

Toimenpiteiden vaativuusluokitusten sisältö löytyy linkistä: Suun terveydenhuollon vastaavuusluettelo 2022 (kuntaliitto.fi).

2.5.3 Suun ja leukojen erikoissairaanhoidon tutkimus ja hoito

Soteyksikössä annettu suun erikoissairaanhoidon tutkimus ja hoito, jotka perustuvat Valtioneuvoston julkaisuun Yhtenäiset kiireettömän hoidon perusteet

41,80 46,00 € / käynti tai
136,90 150,80 € / käynti

2.5.4 Kuvantamistutkimukset

Hammasröntgen	8,50 9,40 €
Panoraamaröntgen	19,20 21,10 €
Suun- ja kasvojen alueen valokuvaus	19,20 21,10 €

2.5.5 Proteettiset toimenpiteet

Proteesin suuhun sovitus	55,60 61,20 €
Proteesin korjaus	38,00 41,80 €
Limakalvokantoinen hammasosaproteesi	186,00 204,80 €
Kruunut ja sillat hampaalta	186,00 204,80 €
Metallirunkoinen hammasosaproteesi	225,70 248,60 €

18-vuotta täyttäneiltä voidaan periä oikomislaitteista ja hammasproteettisista toimenpiteistä aiheutuvat hammastekniset kulut enintään todellisten kustannusten mukaisina, mikäli potilas ei ole suorittanut maksua suoraan valmistajalle. Hammastekniset kulut voidaan periä myös alle 18-vuotiailta, mikäli oikomislaitteen häviäminen tai vahingoittuminen on aiheutunut käyttöohjeiden vastaisen menettelyn tai ilmeisen huolimattomuuden vuoksi.

2.6 Lääkinnällinen kuntoutus

Terveystieteiden tutkimuskeskuksen 29 §:ssä tarkoitetun lääkinällisen kuntoutuksen palvelut ovat maksuttomia.

2.6.1 Neuvonta, kuntoutustarvetta ja mahdollisuuksia selvittävä tutkimus sekä sopeutumisvalmennus- ja kuntoutusohjaus

Asiakasmaksulain 5 §:ssä tarkoitettu neuvonta, sopeutumisvalmennus ja kuntoutusohjaus on asiakkaalle maksutonta.

2.6.2 Apuvälinepalvelut ja apuvälineet

Apuvälineet ja niiden sovitus, tarpeellinen uusiminen ja huolto ovat maksuttomia paitsi silloin, kun apuvälineen tarve aiheutuu työtapaturma- ja ammattitautilain (459/2015), maatalousyrittäjien tapaturmavakuutuslain (873/2015), sotilasvammalain (404/1948), liikennevakuutuslain (460/2016), potilasvahinkolain (585/1986) tai näitä vastaavan aikaisemman lain mukaan korvattavasta vahingosta tai ammattitaudista ei itsemaksavalta asiakkaalta.

2.7 Terapiat

Asiakasmaksulaki 5 §. Asiakasmaksuasetus 7 §.

Terapia, kun kysymys ei ole sarjahoidosta ~~11,60~~ 12,80 € / hoitokerta

- fysioterapia
- toimintaterapia
- neuropsykologinen kuntoutus
- ravitsemusterapia
- puheterapia
- jalkaterapia
- muusta toimintakykyä parantavasta ja ylläpitävästä hoidosta tai terapiasta
- terapeutin suorittamat apuvälinearviokäynnit maksuttomia

2.8 Sarjassa annettava hoito

Asiakasmaksuasetus 11 §.

Sarjassa annettava hoito ~~11,60~~ 12,80 € / hoitokerta

Maksu peritään, kun hoito toteutetaan samankaltaisena tai lähes samankaltaisena vähintään 3 kertaa ja hoitojen väliin jäävä aika ei ylitä kahta viikkoa, tai hoidollisista syistä hoito toistetaan harvemmin kuin kerran kahdessa viikossa.

- maksu peritään enintään 45 hoitokerralta/vuosi, jonka jälkeen maksuton



KESKI-
SUOMEN
HYVINVOINTI-
ALUE

25

Sarjahoitomaksu voidaan periä:

- jatkuvasta dialyysihoidosta
- lääkinällisestä kuntoutuksesta
- muusta vastaavasta hoidosta
- perusterveydenhuollossa annettu hyposensibilisaatio-, puhe- ja äänihäiriöhoito sekä säde- ja sytostaattihoito on maksutonta

Mielenterveystyössä annettu sarjahoito kuten psykoterapia on maksutonta (HE 129/2020, asiakasmaksulaki 5 §)

2.9 Fysio- tai toimintaterapeutin kotikäynti

Asiakasmaksuasetus 3 § 6 mom.

Fysio- tai toimintaterapeutin kotikäynti ~~11,60~~ 12,80 € / käynti

- kotiutumiseen liittyen 1-2 kotikäyntiä maksuttomia
- säännöllisen kotihoidon asiakkaalle maksuttomia
- apuvälinearviokäynnit maksuttomia

2.10 Poliklinikkamaksu

Asiakasmaksuasetus 8 §.

Poliklinikkamaksu ~~41,80~~ 46,00 € / käynti

Kaikkien ammattilaisten erikoissairaanhoidon vastaanotot ovat maksullisia.

Poliklinikkamaksu peritään myös todistus-/lausuntovastaanottojen yhteydessä. Mikäli potilas siirtyy poliklinikalla suoritetun tutkimuksen jälkeen välittömästi vuodeosastolle, häneltä peritään vain lyhytaikaisen laitoshoidon maksu.

Mikäli potilas käy saman terveysongelman hoitamiseksi samana päivänä saman erikoisalun vastaanotolla useamman kerran, peritään vain yhdestä kerrasta maksu. Mikäli potilas käy vastaanotolla eri terveysongelman hoitamiseksi eri erikoisalalla, poliklinikkamaksu peritään normaalisti.

Poliklinikkamaksua ei peritä psykiatrisen avohoidon poliklinikkavastaanotoista.

Poliklinikkavastaanotto on maksuton myös:

- palliatiivisen keskuksen potilaiden ja heidän perheidensä sopeutumisvalmennus ja psykososiaalinen tuki (Asiakasmaksulaki 5 §)
- naisiin kohdistuvan väkivallan ja perheväkivallan ehkäisemisestä ja torjumisesta tehdyn Euroopan neuvoston yleissopimuksen (SopS 53/2015) 25 artiklassa tarkoitettujen seksuaalisen väkivallan uhreja varten perustettujen tukikeskusten tarjoamat palvelut (Asiakasmaksulaki 5 §)
- päihteitä käyttäville raskaana oleville suunnattujen äitiyspoliikkliniikoiden antama tutkimus, hoito ja seuranta (Asiakasmaksulaki 5 §)

Poliklinikkakäynnin/-vastaanoton asiakasmaksuun sisältyvät kaikki julkisen terveydenhuollon määräämät käyntiin liittyvät röntgen- ja laboratoriotutkimukset (myös ennen käyntiä ja käynnin jälkeen).

Jos potilas on hoidettavana oman hyvinvointialueen omissa yksiköissä ja käy hoitajakson aikana tutkittavana tai hoidettavana poliklinikalla, ei poliklinikkakäynnistä potilaalta peritä maksua.

Jos potilas erikoissairaanhoidon poliklinikalla suoritetun tutkimuksen jälkeen otetaan välittömästi sairaalaan hoidettavaksi, peritään häneltä poliklinikkamaksun sijasta lyhytaikaisen laitoshoidon hoitopäivämaksu. Säännöstä sovelletaan koko Keski-Suomen hyvinvointialueella potilaan siirtyessä avohoitoyksiköstä välittömästi laitoshoitoyksikköön.

Potilaalle maksuttomia ovat myös triage-käynnit.

2.11 Päiväkirurginen käynti

Asiakasmaksuasetus 8 a §.

Poliklinikkamaksu päiväkirurgisessa käynnissä ~~136,90~~ 150,80 € / käynti

Päiväkirurginen asiakasmaksu peritään asiakkaalta aina, kun leikkaustoimenpide on ennalta suunniteltu toteutettavaksi päiväkirurgisena (tulo- ja lähtöpäivä samat, potilas saa yleisanestesiaa, laajaa puudutusta tai suonensisäisesti annettavaa lääkitystä). Jos potilas päiväkirurgisen tai lyhytjälkihoitoisen kirurgian toimenpiteen jälkeen otetaan hoidettavaksi sairaalan vuodeosastolle, peritään leikkaustoimenpidepäivältä päiväkirurgian maksu ja seuraavilta hoitopäiviltä vuodeosastohoidon maksu. Mikäli soteyksikön vuodeosastopotilas käy päiväkirurgisessa toimenpiteessä, toimenpidepäivältä ei peritä lyhytaikaisen laitoshoidon maksua vaan päiväkirurgisen käynnin maksu.

2.12 Laboratorio- ja kuvantamistutkimukset

Asiakasmaksuasetus 8 b §.

Lääkärin läheteellä tehdyt laboratorio- ja kuvantamistutkimukset ovat maksuttomia lukuun ottamatta suun terveydenhuollon kuvantamistutkimuksia, joista peritään kappaleen 2.2.4 mukainen maksu. Yksityislääkärin tai yksityisen terveydenhuoltoyksikön läheteellä tehtävistä laboratorio- ja kuvantamistutkimuksista, jotka eivät ole osa muuta laskutettavaa hoitokäyntiä, voidaan periä enintään palvelun tuottamisesta aiheutuvia kustannuksia vastaava maksu.

2.13 Hengityshalvauspotilaalle järjestettävä hoito

Asiakasmaksuasetus 22 §.

Hengityshalvauspotilaalle järjestettävä hyvinvointialueen hoito ja hoitoon liittyvät kuljetukset ovat maksuttomia. Hoito järjestetään sairaalassa tai sairaalasta uloskirjaamatta kotihoidossa / kotisairaalahoidossa.

2.14 Maksu lääkärintodistuksesta/lausunnosta

Asiakasmaksulaki 5§ 1 d. Asiakasmaksuasetus 23 §.

2.14.1 Maksulliset todistukset

Maksulliset todistukset ~~51,50~~ 56,70 € / todistus

Maksu peritään seuraavista hoitoon liittymättömistä lääkärin ja hammaslääkärin todistuksista:

- C-todistus hoitotuen/vammaistuen hakemista varten
- T-todistus (todistus terveydentilasta)
- B-lausunto/todistus erikoissairaanhoidossa
- Perusterveydenhuollon B-lausunto/todistus etuuden hakemista varten (esim. eläkkeet, kuntoutustuki)
- Muut lausunnot etuuden hakemista varten
- E-lausunto
- Todistus muuhun kuin lääkinälliseen kuntoutukseen liittyviä apuvälineitä varten
- Todistus vapaaehtoista asevelvollisuutta varten

- Uusintatarkastuslausunto palveluskelpoisuudesta, mikäli puolustusvoimat ei ole määrännyt asiakasta palveluskelpoisuustutkimukseen.
- Todistus asunnonhakua varten
- Todistus asumispalvelupaikan hakemista varten
- Todistus verotusta varten
- Todistus autoveron alennusta varten
- Todistus terveydentilasta ulkomaille lähtöä varten
- Harrastuksiin liittyvät lääkärinlausunnot (purjelento, sukellus, laskuvarjohyppy jne.)
- Todistus veripalvelua varten
- Todistus kertausharjoituksesta vapauttamiseksi
- HIV-todistus viisumia varten
- Keltakuume- ja muu rokotustodistus Maksu peritään kaikilta keltakuumerokotuksen saavilta riippumatta siitä, joudutaanko tekemään uusi rokotuskortti vai tehdäänkö merkintä jo olevaan rokotuskorttiin.
- Lausunto oikeustoimikelpoisuudesta tai muu lausunto oikeudenkäyntiä varten asiakkaan itsensä tai hänen edustajansa pyytämänä
- Muut asiakkaan tai hänen edustajansa pyytämät todistukset ja lausunnot terveydentilasta

Valmiiksi laadituista todistuksista ja lausunnoista peritään maksu, vaikka asiakas myöhemmin peruisi todistus-/lausuntopyyntönsä. Lausunto- ja todistusmaksut eivät kerrytä maksukattoa. Todistusmaksun lisäksi peritään vastaanotosta/etävastaanotosta asiakasmaksu samoin perusteiden kuin muistakin vastaanotoista.

2.14.2 Ajokorttilaissa säädetyn ajo-oikeuden saamiseksi tai säilyttämiseksi tarvittava lääkärintodistus

Ajokorttitodistus ~~61,80~~ 68,10 € / todistus

Todistusmaksun lisäksi peritään vastaanotosta/etävastaanotosta asiakasmaksu samoin perusteiden kuin muistakin vastaanotoista.

2.14.3 Suppeat todistukset

Suppeasta todistuksesta tai lausunnosta 20,80 € / todistus

- Todistus turvapuhelinanomusta varten
- Lausunto työvoimatoimistoa varten

- Todistus muuhun kuin lääkinälliseen kuntoutukseen liittyviä apuvälineitä varten
- Todistus asunnonhakua varten
- Todistus verotusta tai autoveron alennusta varten
- Todistus veripalvelua varten
- Muut asiakkaan itsensä pyytämät suppeat todistukset ja lausunnot terveydentilasta

2.14.4 Maksuttomat todistukset

Seuraavat hoitoon liittyvät todistukset ja lausunnot ovat maksuttomia:

- Perusterveydenhuollon B-lausunto/todistus (esim. erityiskorvattavia lääkkeitä, sv-päivärahaa, kuntoutusta tai psykoterapiaa varten)
- A-todistus (esim. todistus työnantajalta haettavaa sairauslomaa varten, todistus työnantajaa varten lapsen sairaudesta tilapäistä hoitovapaata varten)
- Todistus lääkinälliseen kuntoutukseen liittyviä apuvälineitä varten
- Joukkorokotustodistus
- Neuvola- ja kouluterveydenhuollon todistukset (esim. jälkitarkastustodistus äitiyspäivärahaa varten)
- Todistus potilaan kuljetuksesta = matkatodistus
- Kutsuntatarkastustodistus = lääkärinlausunto puolustusvoimia varten
- Uusintatarkastuslausunto palveluskelpoisuudesta, mikäli puolustusvoimat on määrännyt/lähettänyt asiakkaan palveluskelpoisuustutkimukseen.
- Kuolintodistus
- Matkatodistus/koulukyytilausunto sairauden perusteella
- Todistus koululiikuntaa/kouluruokailua varten
- Todistus isyysveritutkimuksen suorittamisesta
- Todistus veteraanien kuntoutushakemusta varten
- Todistus toiseen sairaanhoitolaitokseen pääsemistä varten
- Todistus sairaanhoidon vuoksi tarpeellisen lääkinällisen toimenpiteen suorittamista varten (esim. raskauden keskeyttäminen ja sterilointi)
- Todistus työttömän terveystarkastuksesta, joka on ELY:lle/työvoimaviranomaiselle viranomaisen pyynnöstä annettava todistus
- Viranomaisen pyytämä lääkärinlausunto (esim. holhous- tai lastensuojeluasioissa)

Vastaanottokäynnin / etävastaanoton asiakasmaksu peritään samoin perustein kuin muistakin vastaanotoista, vaikka todistusmaksua ei yllä mainituissa kohdissa peritä.

2.15 Muulta kuin Suomessa asuvalta perittävä maksu

Asiakasmaksulaki 13 §.

Henkilöltä, jolla ei ole Suomessa kotikuntaa tai jota ei rinnasteta kunnan asukkaaseen, peritään enintään palvelusta hyvinvointialueelle aiheutuvien kustannusten suuruisen maksun, jollei Suomea sitovasta kansainvälisestä sopimuksesta tai Euroopan unionin lainsäädännöstä muuta johdu.

Maksua ei kuitenkaan peritä:

- 1) tartuntatautilain 44 §:ssä (kansalliseen rokotusohjelmaan kuuluva rokotus), 45 §:n 1 momentissa (valtioneuvoston päättämä yleinen vapaaehtoinen rokotus) ja 47 §:ssä (pakollinen rokotus) tarkoitetuista rokotuksista
- 2) yleisvaarallisen tartuntataudin leviämisen ehkäisemiseksi annettavasta tutkimuksesta ja terveydenhuoltolain 50 §:ssä tarkoitettua kiireellisestä hoidosta sekä yleisvaarallisen tartuntataudin hoitoon määrättyistä lääkkeistä
- 3) raskaana olevan HIV-positiivisen henkilön tutkimuksesta, hoidosta ja hoitoon määrättyistä lääkkeistä.

Edellä mainitut 1-3 kohdat eivät koske henkilöä, jonka oleskelu Suomessa on tarkoitettu tilapäiseksi tai joka saa kustannuksiin korvausta muun lain nojalla tai vakuutuksen perusteella.

2.16 Muiden kuin valtakunnalliseen rokotusohjelmaan kuuluvien rokotteiden antaminen

Maksua ei peritä rokottamisesta ja rokoteaineista, mikäli rokottaminen perustuu kansalliseen rokotusohjelmaan tai kyse on lääkärin määräykseen perustuvasta perussairauden vuoksi tarpeellisesta rokottamisesta (ts. kun rokottaminen kuuluu potilaan sairauden hoitoon).

Mikäli rokottamisen tarve johtuu vapaa-ajan matkailusta, maksua ei peritä toimenpiteestä ja rokottamista varten varatusta käynnistä, mutta potilaan tulee itse hankkia rokoteaine apteekista. Tällaisia vapaa-ajan matkailuun liittyviä potilaan itsensä hankittavia rokoteaineita ovat esimerkiksi keltakuumerokote, rokote Japanin aivotulehdusta vastaan, matkaa varten tarvittava lavantautirokote

3. Lyhytaikaisen laitoshoidon maksut

3.1 Lyhytaikainen laitohoito

Asiakasmaksulaki 5 § 1b. Asiakasmaksuasetus 12 §.

Hoitopäivämaksu lyhytaikainen laitohoito ~~49,60~~ 54,60 € / hoitopäivä
Hoitopäivämaksu lyhytaikainen laitohoito, psykiatrian toimintayksikkö
~~22,80~~ 25,10 € / hoitopäivä

Maksukaton ylittymisen jälkeen lyhytaikaisen laitoshoidon hoitopäivämaksu on sekä yleissairauksien osastolla että psykiatrian osastolla ~~22,80~~ 25,10 € / hoitopäivä.

Lyhytaikaisen laitoshoidon hoitopäivämaksua ei peritä mielenterveyslaissa tarkoitetun tarkkailun ajalta, jos tarkkailtavaksi otettua henkilöä ei tarkkailun perusteella määrätä tahdosta riippumattomaan hoitoon.

Vastasyntyneiden osastolla tapahtuva lapsen vuodeosastohoito on maksutonta, mikäli lapsen äiti on samanaikaisesti osastohoidossa.

Maksuja ei peritä soteasemalla, sairaalassa tai sen toimintayksikössä alle 18-vuotiaalta siltä osin kuin hoitopäiviä on kalenterivuodessa kertynyt yli seitsemän.

Hoitopäivämaksu peritään hoitoon tulopäivältä, sitä seuraavilta hoitopäiviltä ja laitoshoidosta lähtöpäivältä. Mikäli asiakas kuitenkin siirtyy välittömästi toiseen laitokseen lähettävä laitos ei peri maksua siltä päivältä, jona asiakas siirtyy. Mikäli asiakas siirtyy asumispalveluyksikköön, asiakkaalta laskutetaan lähtöpäivä.

3.2 Laitospäihdekuntoutuksen maksu

Asiakasmaksulaki 5 § 1b. Asiakasmaksuasetus 12 §.

Lyhytaikainen laitospäihdekuntoutus ~~22,80~~ 25,10 € / hoitopäivä

Maksukaton ylittymisen jälkeen lyhytaikaisen laitoshoidon hoitopäivämaksu on ~~22,80~~ 25,10 € / hoitopäivä.

3.3 Päivä- ja yöhoidon maksu

Asiakasmaksulaki 5 § 1 b. Asiakasmaksuasetus 13 §.

Päivä- ja yöhoidon maksu ~~22,80~~ 25,10 € / vrk

Päivä- ja yöhoidon maksu peritään hyvinvointialueen sairaalapalveluiden yksikössä, sosiaalihuollon laitoksessa tai muussa toimintayksikössä hoidettavana vain joko päivällä (päivähoito) tai yöllä (yöhoito) olevalta.

Päivä- ja yöhoidon maksua ei peritä psykiatrisen avohoidon toimintayksikössä annetusta hoidosta, kehitysvammaisten erityishuollosta annetun lain (519/77) tarkoittamasta erityishuollosta, polikliinisesta päihdehuollosta eikä vammaisuuden perusteella järjestettävistä palveluista ja tukitoimista annetun lain 22 §:n 2 momentissa tarkoitettua suojatyöstä.

Maksua ei peritä alle 18-vuotiaalta sote-asetella, sairaalassa tai sen toimintayksikössä siltä osin kuin hoitopäiviä on kalenterivuodessa kertynyt yli seitsemän.

3.4 Kuntoutushoidon maksu

Asiakasmaksulaki 5 § 1 b. Asiakasmaksuasetus 14 §.

Kuntoutushoidon maksu ~~17,10~~ 18,80 € / hoitopäivä

Maksua ei peritä alle 18-vuotiaalta sote-asetella, sairaalassa tai sen toimintayksikössä siltä osin kuin hoitopäiviä on kalenterivuodessa kertynyt yli seitsemän.

Maksu peritään vammaiselle henkilölle annetusta terveydenhuoltolain (1326/2010) 29 §:ssä tarkoitettua lääkinnällisestä laitostuntoutuksesta tai kehitysvammaisten erityishuoltona annetusta lääkinnällisestä laitostuntoutuksesta.

3.5 Kotisairaalahoido (määräaikainen tehostettu kotisairaanhoito)

Asiakasmaksuasetus 3 § 5 mom., 13 §.

Lääkärin/hammaslääkärin kotikäynti ~~19,20~~ 21,10 € / käynti
Muun henkilön suorittama kotikäynti ~~12,20~~ 13,40 € / käynti
Kotikäyntejä 2 tai enemmän/vrk ~~22,80~~ 25,10 vrk

Maksua ei peritä:

- kun asiakas on säännöllisen kotihoidon asiakas
- kun asiakas on lyhytaikaisessa tai pitkäaikaisessa laitoshoidossa tai
- ikääntyneiden ympärivuorokautisessa asumispalvelussa
- tilapäisen kotisairaalahoidon kestäessä yli kaksi (2) kuukautta (asiakasmaksulaki 7 c §)

Tilapäisen kotisairaalahoidon kestäessä yli kaksi (2) kuukautta (asiakasmaksulaki 7 c §) asiakasmaksuihin sovelletaan säännöllisen kotihoidon maksuja, jolloin kotisairaalamaksut muuttuvat kotona annetun palvelun hoitotuntien ja asiakkaan maksukyvyyn mukaisesti kuukausimaksuksi. Maksukaton täyttymisen jälkeen tilapäinen kotisairaalahoido on asiakkaalle maksuton. Kotisairaalahoidosta potilaalta perittävä maksu sisältää:

- kotisairaalan henkilökunnan käynnit
- lääkeshoidon, jota tarvitaan potilaan akuutin kotisairaalan johtaneen sairauden takia esim. suonensisäinen antibiootti- tai muu lääkeshoito, akuuttiluonteinen kipulääkitys.
- potilaan tarvitsemat hoitotarvikkeet ja apuvälineet samalla tavalla kuin niitä annetaan muillekin kotihoidossa oleville (vaipat, avannevälineet, haavanhoitotarvikkeet jne.)
- kotisairaalan lääkärin määräämät laboratorio-, röntgen- ym. tutkimukset
- kotisairaalan lääkärin määräämät vitamiini-, neste- ja ravintovalmisteet, jotka annostellaan suonensisäisesti tai lihakseen pistettynä

Kotisairaalahoidosta perittävä maksu ei sisällä:

- potilaan pysyvää lääkitystä (ennen kotisairaalahoitoa aloitettuja reseptilääkkeitä, kotisairaalahoidon aikana määrättävää uutta pitkäaikaiseksi tai pysyväksi jäävää lääkitystä, tai muuta kuin edellä tarkoitettua kotisairaalamaksuun sisältyvää lääkitystä)
- muita kuin kotisairaalan lääkärin määräämiä laboratorio-, röntgentutkimuksia
- tutkimuksia sairaalan poliklinikalla tai sote-aseman palveluissa
- kuljetuksia sairaalasta kotiin eikä muitakaan kotisairaalahoidon aikana tapahtuvia kuljetuksia

4. Kotona annettava palvelu ja asumispalvelu

4.1 Tilapäiset ja lyhytkestoiset kotiin annettavat palvelut

Asiakasmaksuasetus 3 § 4 mom.

Kotihoidon kuntouttava arviointijakso ~~12,20 muutos~~ €/hoitopäivä
Maksu määräytyy säännöllisen kotihoidon maksun mukaisesti, vaikka palvelu edelleen määräaikainen

KESKI-
SUOMEN
HYVINVOINTI-
ALUE

34

Lääkärin/hammaslääkärin kotikäynti	19,20 21,10 € / käynti
Tilapäinen kotihoito	12,20 13,40 € / kotikäynti
Tilapäinen kotisairaanhoido	12,20 13,40 € / käynti

4.2 Lapsiperheiden kotipalvelu

Asiakasmaksulaki 10 c §, 10 e §, 10 f §, 10 g § ja 10 i § ja asiakasmaksuasetus

Lapsiperheiden kotipalvelu on sosiaalihuoltolain (1301/2014) 18 a §:n (790/2022) mukaista toimintaa. Kotipalvelua voi saada palvelusetelillä, hyvinvointialueen ostopalveluna tai omana toimintana.

- Palvelusetelille on määritetty vähimmäis- ja enimmäistuntiarvot. Ilta-, viikonloppu- ja yötuntien osalta palvelusetelin arvo on määritetty erikseen.
- Oman kotipalvelun ja ostopalvelun arkipäivien tuntihinta on 11.00 € / tunti.
- Hyvinvointialueen hallitus hyväksyy kulloinkin voimassa olevat oman ja ostopalvelun tuntihinnan sekä palvelusetelin minimi- ja enimmäisarvot.
- Kun kotipalvelu on tilapäistä, määritellään tuntihinta. Maksun suuruuteen vaikuttaa perheen kuukausitulot, perheen koko, käytetty tuntimäärä ja palvelun toteuttamisen ajankohta.
- Kun kotipalvelu on pitkäaikaista, määritellään kuukausimaksu prosenttiperusteisen kuukausimaksutaulukon mukaisesti. Kuukausimaksu lasketaan myönnettyjen palvelutuntien perusteella.

Lapsiperheiden kotipalvelun kuukausimaksutaulukko

Asiakkaalle myönnetyn kotipalvelun kuukausihinta on enintään alla olevassa taulukossa olevan maksuprosentin osoittama määrä tulorajan ylittävistä kuukausituloista.

Palvelutunnit kuukaudessa	1	2	3	4	5	6 tai enemmän
4 tuntia tai vähemmän	8	7	6	6	6	6
5	10	8,75	7,5	7,5	7,5	7,5
6	12	10,5	9	9	9	9
7	14	12,25	10,5	10,5	10,5	10,5
8	16	14	12	12	12	12
9	17	14,75	12,5	12,5	12,5	12
10	18	15,5	13	13	13	12
11	19	16,25	13,5	13,5	13,5	12
12	20	17	14	14	14	12
13	21	17,75	14,5	14,5	14	12
14	22	18,5	15	15	14	12
15	23	19,25	15,5	15,5	14	12
16	24	20	16	16	14	12
17	24,5	20,5	16,5	16	14	12
18	25	21	17	16	14	12
19	25,5	21,5	17,5	16	14	12
20	26	22	18	16	14	12
21	26,5	22,5	8,5	16	14	12
22	27	23	19	16	14	12
23	27,5	23,5	19	16	14	12
24	28	24	19	16	14	12
25	28,5	24	19	16	14	12
26	29	24	19	16	14	12
27	29,5	24	19	16	14	12
28	30	24	19	16	14	12
29	30,5	24	19	16	14	12
30	31	24	19	16	14	12
31	31,5	24	19	16	14	12
32	32	24	19	16	14	12
33	32,5	24	19	16	14	12
34	33	24	19	16	14	12
35	33,5	24	19	16	14	12
36	34	24	19	16	14	12
37	34,5	24	19	16	14	12
38 tai enemmän	35	24	19	16	14	12

Maksuprosentti perheen henkilömäärän mukaan.

Perheenjäsenten lukumäärä	Maksuttomuuden yläraja/kk
1	598 € 653 €
2	1103 € 1205 €
3	1721 € 1891 €
4	2140 € 2338 €
5	2591 € 2830 €
6	2976 € 3251 €
Korotus/lisähenkilö	356 € 389 €

Kun henkilömäärä on suurempi kuin kuusi, tuloajaa korotetaan ~~356–~~ 389 eurolla ja maksuprosenttia alennetaan yhdellä prosenttiyksiköllä jokaisesta seuraavasta henkilöstä.

Maksu määräytyy asiakasmaksulain mukaisen taulukon perusteella asiakasmaksulain 10 f §:n mukaan huomioon otettavista tuloista. Tuloista tehdään asiakasmaksulain 10 g §:n mukaiset vähennykset. Tuloiksi ei lasketa tiettyyn tarkoitukseen maksettavia tukia esimerkiksi asumistukea, lapsilisää, lasten kotihoidon tukea ja opintorahaa.

Jatkuvasti ja säännöllisesti kotiin annettavista palveluista peritään palvelumäärän, asiakkaan maksukyvyyn ja perheeseen mukainen kuukausimaksu. Kuukausimaksu lasketaan myönnettyjen palvelutuntien perusteella. Lapsiperheiden kotipalvelu katsotaan pitkäaikaiseksi palveluksi silloin, kun asiakas saa palvelua vähintään kerran viikossa ja lisäksi palvelun sen alkamisesta lukien arvioidaan kestävänsä vähintään kaksi kuukautta tai jos palvelu on tosiasiallisesti kestänyt vähintään kaksi kuukautta. Kuukausimaksu saa olla enintään maksuprosentin osoittama määrä tulorajan ylittävistä kuukausituloista.

Kotipalvelun omavastuumaksun suuruuteen vaikuttaa perheen kuukausitulot- ja menot sekä perheen koko, käytetty tuntimäärä ja palvelun toteuttamisen ajankohta. Kotipalvelun maksua ei peritä, jos perheen tulot jäävät alle tulorajan. Maksun määrittelyssä on mahdollisuus käyttää yksilökohtaista harkintaa.

Kun asiakas saa kotipalvelua hyvinvointialueen omana toimintana tai ostopalveluna, hän saa maksua koskevan laskun. Lisäksi hän saa palvelupäätöksen, joka sisältää maksukyvyyn mukaan määräytyvästä maksusta tehdyn päätöksen. Kun asiakkaalle myönnetään palveluseteli, saa hän palvelupäätöksen ja palvelusetelipäätöksen. Asiakas valitsee palvelusetelituottajan. Jos myönnetty palvelusetelin arvo ei kata palveluntuottajan tuntihintaa, jää omavastuuosuus eli ylimenevä osa asiakkaan itsensä maksettavaksi.

4.3 Tukipalvelut aikuisten kotiin annettavissa palveluissa ja iäkkäiden asumispalveluissa

Hyvinvointialue perii maksun asiakassuunnitelmaan sisältyvistä tukipalveluina järjestettävistä tai asumispalveluun liittyvistä ateria-, vaatehuolto-, hygieniä-, siivous-, turva-, asiointipalveluista, osallisuutta ja sosiaalista kanssakäymistä edistävistä palveluista sekä muista vastaavista asumista tukevista palveluista.

Ympäri vuorokautiseen tehostettuun palveluasumiseen liittyvistä tukipalveluista ei peritä erillistä maksua.

Yhteisöllisen asumispalveluiden maksut ovat vertailtavissa kotihoidon ja muiden tukipalveluiden maksuihin.

4.3.1 Ateriapalvelu

Kotiin kuljetetusta aterialta asiakkaalta peritään ateriamaksu, joka sisältää kuljetuksen osuuden maksusta.

Kotiin kuljetettu lämmin ateria	10 10,50 euroa / ateria
Kotiin kuljetettu kylmä ateria	10 10,50 euroa / ateria
Menuumat ateria	10 10,50 euroa / ateria

Kotiin kuljetetun aterian kuljetuksen yhteydessä/kotihoidon käynnin yhteydessä asiakkaalle voidaan toimittaa palveluntarpeen arviointiin perustuen erityisestä syystä myös puuroateria (3,20 € / kpl).

4.3.2 Ateriamaksut toimintayksiköissä (yhteisöllinen asuminen)

Vuorokautinen ruokailu niissä yksiköissä, joissa toteuttaminen on mahdollista. pitkäaikaisessa tehostetussa asumisessa/pitkäaikaisessa laitoshoidossa sisältyy hoitomaksuun.

Vuorokautinen ruokailu (kaikki päivän ateriat) yhteisöllisessä asumisessa/tuetussa asumisessa/ erillisessä toimintayksikössä enintään ~~16,60€~~ 17,40 € / pv

Lounas ~~8,00€~~ 8,40 € / kpl

Päivällinen ~~7,00€~~ 7,40 € / kpl

Välipala/kahvi ~~2,50€~~ 2,60 € / kpl

Aamupala/aamupuuro/iltapala ~~3,20€~~ 3,40 € / kp

4.3.3 Turvapalvelut

Turvapalvelun avulla asiakas saa apua yllättävään ja äkilliseen avuntarpeeseen.

Palvelun avulla asiakas saa apua hätätilanteissa ympäri vuorokauden.

Turvapuhelin **50 40 € / kk**

Sisältää laitevuokran, laitteen sim-kortin, hälytysten valmiuden ylläpitämisen, hälytysten vastaanoton ja laitteen huoltotyöt sekä auttamispalvelun.

Paikantava Gps-turvaranneke **66 45 € / kk**

Sisältää laitevuokran, hälytysten valmiuden ylläpitämisen, hälytysten vastaanoton, huoltotyöt ja tarvittaessa lukittavan rannekkeen sekä auttamispalvelun.

Turvapuhelin sekä paikantava GPS-turvaranneke 66 € / kk

Paikantavan GPS-rannekkeen turvahälyttimen telakka/majakka 11 € / kpl /kk

Lisäosa, joka myönnetään tarvittaessa.

Turvapuhelimen, GPS-rannekkeen tai lisälaitteen asennusmaksu **ja poishaku yhteensä 40 60 € /asennus**

Asennukseen ei tarvita erillistä ammattihenkilöä.

Palvelun päättyessä laitteen pois hakeminen **40 €**

Turvapuhelimen, GPS-rannekkeen tai lisälaitteen asennusmaksu ja palvelun päättyessä (tarvittaessa) pois hakeminen, mikäli asennukseen tarvitaan ammattihenkilö, esim. sähköasentaja (mikäli asiakkaalle viedään sekä turvapuhelin että lisälaitte, peritään vain lisälaitteen asennushinta) **85 € / kerta**

Turvälaitteen valvontamaksu **11,50 € / kk**

(asiakkaan hankkima laite)

Maksu voimassa turvapalvelun uusien laitteiden siirtymäajan (v. 2023)

Turvapuhelimen lisälaitteet **6 10 € / kpl /kk**

Esimerkiksi lisäranneke- tai riipus, hellahälytin (ei katkaise virtaa), savu-/palovaroinin,

ovi-/ikkunahälytin, hääkaasuhälytin, erillinen vammaispainike turvahälyttimeen

Älykäs oviturva **40 € / kk**

Hellavahti (katkaise virran ja tekee hälytyksen) **20 € / kk**

Kaatumisanturi **13,50 20 € / kk**

Turvakamera-kaatumishälytin ja virtuaalikäynti,

sisältää myös auttamispalvelun **70 € / kk**

Mikäli asiakkaalla on käytössä turvapuhelin, paikantava GPS-turvaranneke sekä **lisälaitte esim.** oviwahti, laskutetaan asiakkaalta paikantavan GPS-turvarannekkeen maksu 66 € / kk sekä **lisälaitte esim.** oviwahti € 10 € / kk turvapuhelimen lisälaittehinnan mukaisesti.

Korvaus rikkoutuneesta tai kadonneesta turvapuhelimesta, GPS-rannekkeesta tai lisälaitteesta peritään asiakkaalta sen suuruisena, kuin hyvinvointialue maksaa hankkiessaan rikkoutuneen/hävinneen laitteen tilalle uuden vastaavan laitteen. Korvaus peritään näissä tilanteissa, vaikka palvelu päättyisikin.

Palvelua veloitetaan kokonaisina kuukausina. Palvelun aloituksen ajankohdalla ei ole vaikutusta kuukausimaksun suuruuteen. Aloituskuukaudelta maksu peritään täysimääräisenä. Palvelu päättyy sen kuun loppuun, kun laite palautetaan.

4.3.4 Etähoiva

Etähoivan kuvapuhelinpalvelu ja seurantasoiot ovat osa säännöllisen kotihoidon palvelua ja etähoivan yhteydenottoon kuuluva aika huomioidaan säännöllisen kotihoidon palvelun määrässä ja kuukausimaksussa luku 4.10.1

Korvaus rikkoutuneesta tai kadonneesta etähoivan laitteistosta peritään maksu asiakkaalta sen suuruisena, kuin hyvinvointialue maksaa hankkiessaan uuden vastaavan laitteen tilalle.

4.3.5. Ikääntyneiden päivätoiminta

Kuntouttava päivätoiminta on tavoitteellista ja määräaikaista toimintaa kotona asuville ikääntyneille, joiden toimintakyky on alentunut tai vaarassa alentua. Ikääntyneiden päivätoiminta on asiakkaan toimintakykyä tukevaa toimintaa mm. liikuntaa ja erilaisia toimintatuokioita sekä sosiaalista kanssakäymistä. Palvelu sisältää ruokailun ja ryhmämuotoista kuntoutusta sekä toimintaa.

Kuntouttava päivätoiminta	15 € / kerta
Edestakainen kuljetus päivätoimintaan	8 € / kerta

Päivätoiminta on jatkuvaa omaishoidettaville ikääntyneille tarkoitettua toimintaa, joka tukee asiakkaan/omaisten/omaishoitajan jaksamista arjessa. Palvelu sisältää ruokailun.

Päivätoiminta	15 € / kerta
Edestakainen kuljetus päivätoimintaan	8 € / kerta

KESKI-
SUOMEN
HYVINVOINTI-
ALUE

40

Etäpäivätoiminta on kuntouttavan päivätoiminnan tueksi tarkoitettua (toinen käynti viikossa) tai itsenäinen palvelu, joka toteutetaan erilaisten etäyhteyksien kautta kuntouttavan toiminnan järjestämiseksi.

Etäpäivätoiminta 6 € / kerta

Omaehtoisen kuntosaliharjoittelun lukukausimaksu, joka peritään kaksi kertaa vuodessa erillisillä laskulla 34,30 € / lukukausi

4.3.6 Muut tukipalvelut

Hyvinvointialueen tukipalveluiden myöntäminen perustuu yksilölliseen tarveharkintaan ja varallisuusharkintaan. Palvelutarpeen arvioinnissa selvitetään asiakkaan mahdollisuudet saada apua läheisverkostolta. Asiakas- ja palveluohjauksessa asiakasta ohjataan hankkimaan tukipalveluita ensisijaisesti yksityisiltä ja/tai järjestöiltä ja hyödyntämään kotitalousvähennystä

Hygieniapalvelu

Hygieniapalvelua (suihkussa peseytymisen apu, tarvittaessa saunottaminen) järjestetään tukipalveluna henkilölle, jolla ei ole kotona asianmukaisia peseytymismahdollisuuksia ja joka tarvitsee apua peseytymisessä eikä kodissa peseytyminen onnistu avustajankaan turvin.

Hygienia-/Kylvetykspalvelu (ei sisällä kuljetusta) 12,20 € / kerta

Edestakainen kuljetus 8 € / kerta

Säännöllisen kotihoidon asiakkailta ei peritä erillistä maksua kotona annettavasta hygienia-/kylvetykspalvelusta. Kylvetykseen käytetty aika huomioidaan säännöllisen kotihoidon palvelun määrässä ja kuukausimaksussa.

Siivouspalvelu

Asiakkaita ohjataan hankkimaan palvelu ensisijaisesti yksityisiltä palveluntarjoajilta, jolloin asiakas voi hyödyntää kotitalousvähennystä.

Hyvinvointialue järjestää tarvittaessa siivouspalvelun ostopalveluina ja/tai palvelusetelillä tuotettuna palveluna. Siivouspalvelujen myöntämisessä sovelletaan varallisuusharkintaa. ~~Maksualennus on aina ensisijainen toimeentulotuen sijasta.~~

~~Palvelu myönnetään henkilölle, jonka toimintakyky on alentunut siten, että hän ei kykene huolehtimaan kodin ylläpitosiivouksesta tai hankkimaan sitä palveluntuottajilta.~~

Siivouspalvelua myönnetään henkilölle, jonka toimintakyky on alentunut siten, että hän ei kykene huolehtimaan kodin ylläpitosiivouksesta tai hankkimaan sitä palveluntuottajalta vähävaraisuutensa takia

Siivouspalveluun kuuluu kodin ylläpitosiivous 1 kerta/kk (2 tuntia/ kerta, ylläpitosiivous pitää sisällään lattioiden imuroinnin ja kosteapyyhinnän sekä mattojen imuroinnin, wc tilojen/kylpyhuoneen ja keittiön siivouksen sekä roskien viennin ja pölyjen pyyhinnän). Aunnosta siivotaan tilat, joissa oleskellaan: pääsääntöisesti käytössä oleva makuuhuone, keittiö, olohuone, eteinen ja wc. Ei sisällä kaappien ja hyllyjen siivousta, mattojen vientiä ulos eikä ikkunoiden pesua.

Siivouspalvelusta perittävä asiakasmaksu 44€ / 2 h, eli kerta 22 € / tunti

Vaatehuolto

Ensisijaisesti asiakkaita ohjataan hankkimaan palvelu pesulasta tai muilta palveluntarjoajilta. Tarvittaessa hyvinvointialue järjestää vaatehuollon ostopalveluna.

Vaatehuollolla tarkoitetaan pyykinpesua, vaatteiden ripustamista ja viikkaamista. Vaatehuoltoa voidaan järjestää tukipalveluna, jos henkilö ei toimintakykynsä vuoksi itse selviydy vaatehuollon tehtävistä eikä lähipiirillä ole mahdollisuutta tässä auttaa tai henkilöllä ei ole asianmukaisia välineitä vaatehuoltoon. Vaatehuollon myöntämisessä sovelletaan varallisuusharkintaa.

Yhteisöllisessä asumisessa asuvan ja säännöllistä kotihoitoa saavan asiakkaan pyykinhuoltoon käytettävä aika huomioidaan hoito- ja palvelusuunnitelmassa. Vaatehuoltopalvelumaksu 12 € / koneellinen 22 € / tunti
Pyykkikoneen käyttö yhteisöllisessä asumisessa 6 €/krt
(asiakas tai omainen käyttää yksikön konetta)

Mikäli asumisyksikön/yhteisöllisen asumisen vuokranantajana toimii hyvinvointialue ja pyykinhuoltoon käytetään yhteisöllisen asumisen yksikön pyykitupaa eikä asiakkaan omaa konetta.

Asiointipalvelu

Asiointipalvelu järjestetään hyvinvointialueella ostopalveluna. Asiointiapu myönnetään varallisuusharkintaa käyttäen asiakkaille tukipalveluna, jos henkilö ei toimintakykynsä vuoksi itse selviydy asioinneista eikä lähipiirillä ole mahdollisuutta tässä auttaa, eikä asiointiapua ole vapaaehtoisten turvin mahdollista järjestää.

Asiointipalveluun luetaan mukaan saattajapalvelu terveydenhuollon palveluihin ja apu kauppaostosten teossa siten, että asiakas on itse mukana kauppaostoksilla.

Asiointipalvelusta perittävä maksu	15 € / alle 2 h 30 € / yli 2 h 15 € / tunti
------------------------------------	---

Asiointipalvelu pitää sisällään kuntien kauppapalvelun ja saattajapalvelun.

Asiakkaat ohjataan käyttämään ensisijaisesti kauppojen kotiinkuljetuspalveluja tai hankkimaan palvelu yksityisiltä palveluntuottajilta. Asiointipalvelua voidaan myöntää myös kauppapalveluna, jos asiakkaan kauppaostosten teko ei ole muulla tavoin mahdollista järjestää.

Kauppapalvelun hinta 10 € / kpl

Säännöllisen kotihoidon asiakkaalla kauppapalvelu (kauppatarvikkeiden haku ja kuljetusaika) huomioidaan säännöllisen kotihoidon palvelun määrässä ja kuukausimaksussa.

Osallisuutta ja sosiaalista kanssakäymistä edistävää tai tukevaa palvelu

Asiakas ohjataan ensisijaisesti kuntien ja järjestöjen järjestämiin osallisuutta tukeviin toimintoihin tai kuntouttavaan päivätoimintaan palvelutarpeen arvioinnin jälkeen (asiaksmaksu sen mukainen).

4.3.7 Lääkeautomaatit osana säännöllistä kotihoitoa ja yhteisöllistä asumista

Säännöllisen kotihoidon ja yhteisöllisen asumisen asiakkailla lääkeautomaattien lääkkeiden laittoon ja mahdollisiin hälytyskäynteihin käytetty aika huomioidaan säännöllisen kotihoidon palvelun määrässä ja kuukausimaksussa.

Lääkeautomaattien osalta palveluajaksi on määritelty 15 min / vk sekä hälytyskäyntien aika.

4.3.8 Muistiasiakkaan kotikuntoutus

Säännöllisen kotihoidon asiakkaalle muistikuntoutus toteutetaan osana muuta palvelukokonaisuutta.

Tilapäisen kotihoidon maksu ~~12,20 € / kerta~~
Tilapäisen kotihoidon maksu peritään kotikuntouttajan käynneistä.

~~4.3.9 Muistikoordinaattorin/muistihoitajan käynti sotekeskuksesta~~

~~Kertaluontoinen muistikoordinaattorin/ muistihoitajan käynti on asiakkaalle maksuton.~~

4.4 Mielenterveys- ja päihdekuntoutujien kotiin annetut psykososiaaliset tukikäynnit

Kun asiakas ei asu yhteisöllisessä asumisessa tai ympärivuorokautisessa palveluasumisessa, ja hänen kotiinsa järjestetään ohjausta, neuvontaa ja psykososiaalisia tukikäyntejä, ovat tukikäynnit asiakkaalle maksuttomia. Tätä sovelletaan, jos palvelu on myönnetty sosiaalihuoltolain 21 §:ään tai terveydenhuoltolain 27 §:ään perustuen.

4.5 Sosiaalihuoltolain mukainen liikkumista tukeva palvelu

Peritään enintään paikkakunnalla käytettävissä olevan julkisen liikenteen maksua vastaava maksu tai muu siihen verrattavissa oleva kohtuullinen maksu. Käytännössä matkahuollon linja-autotaksa/-maksu.

4.6 Tilapäinen /Lyhytaikainen perhehoito

Asiakasmaksulaki 2 §

Tilapäinen perhehoito Sisältää hoivan, ateriat ja asumiskulut	36,20 €/vrk
Osavuorokautinen perhehoito Sisältää hoivan ja hoidon aikaiset ateriat	18,50 € päivä tai yö
Kotiin annettava perhehoito	18,50 € / pv (7h)

4.7 Lyhytaikainen palveluasuminen ja hoito ryhmäkodissa

Lyhytaikainen palveluasuminen 36,20 €/vrk
Maksu sisältää hoivan, ateriat ja asumiskulut

4.8 Omaishoitajan vapaan aikainen hoito ~~lakisääteinen vapaa~~

Omaishoitajan vapaan aikaisen hoidon maksu ~~lakisääteinen vapaa 11,60~~ 12,80 € / vrk omaishoitajalaissa (973/2005) määritellyiltä vapaapäiviltä (poikkeus maksusta ks. kappale 6.4.5).

4.9 Omaistaan tai läheistään hoitavan Omaishoitajaan rinnastettavan läheistään hoitavan henkilön vapaa (myönnetään harkinnalla)

Kun hyvinvointialue on järjestänyt sosiaalihuoltolain 27 b §:n nojalla, tuen tarpeessa olevalle henkilölle päivittäin sitovaa huolenpitoa antavalle omaiselle tai läheiselle vapaata, maksu on ~~11,60~~ 12,80 € / vrk

4.10 Muut omaishoidon vapaat

Harkinnanvarainen vapaa raskaassa hoitotilanteessa oleville omaishoidettaville 4 vrk/kk 36,20 €/vrk

Omaishoidon virkistysvapaa 5,00 €/h

4.11 Jatkuva ja säännöllinen kotona annettava palvelu sekä pitkäaikainen ja yhteisöllinen asumispalvelu

Asiakasmaksulaki 10 c §, 10 e §, 10 f §, 10 g § ja 10 i § ja asiakasmaksuasetus

Pitkäaikaisen asumispalvelun maksu peritään silloin, jos palvelun arvioidaan sen alkamisesta lukien kestävän tai jos palvelu on tosiasiallisesti kestänyt vähintään kolme kuukautta. Jatkuvan ja säännöllisen kotona annettavan palvelun maksu peritään silloin, jos asiakas saa kotisairaanhoidon/kotisairaalahoidon /kotihoitoa palvelua vähintään kerran viikossa ja lisäksi palvelun sen alkamisesta lukien arvioidaan kestävän vähintään kaksi kuukautta tai jos palvelu on tosiasiallisesti kestänyt vähintään kaksi kuukautta.

Em. palvelujen kuukausimaksu määräytyy palvelupäätökseen kirjattujen keskimääräisten palvelutuntien määrän, asiakkaan maksukyvyyn ja perheen koon mukaan. Maksuun ei sisälly asumiskustannuksia.

Asiakas maksaa vuokran erikseen vuokrasopimuksen perusteella vuokranantajalle ja voi lisäksi ostaa tukipalveluja kuten ateriapalveluja. Tukipalvelujen maksut ovat kappaleessa 4.3.

Tuetusta asumisesta ja yhteisöllisestä asumisesta voidaan periä maksu samoin perustein, mikäli palveluun kuuluu jatkuvasti ja säännöllisesti annettavaa kotihoitoa taikka muuta hoivaa ja huolenpitoa tai palvelu toteutuu yksikössä. Tuettuun asumiseen sisältyvästä tuesta ja ohjauksesta ei peritä maksua.

4.11.1 Jatkuvan ja säännöllisen kotona annettavan palvelun ja pitkäaikaisen tuetun asumisen kuukausimaksutaulukko

Asiakkaan kuukausimaksu on enintään alla olevan maksuprosentin osoittama määrä tulorajan ylittävistä bruttokuukausituloista.

Henkilö-määrä 1	Henkilö-määrä 2	Henkilö-määrä 3	Henkilö-määrä 4	Henkilö-määrä 5	Henkilö-määrä 6	
Bruttotuloista vähennettävä osuus (tuloraja)	598 € 653 €	1103 € 1205 €	1731 € 1891 €	2140 € 2338 €	2591 € 2830 €	2976 € 3251 €
Palvelutunnit / kk	%-osuus	%-osuus	%-osuus	%-osuus	%-osuus	%-osuus
4 tuntia tai vähemmän	8	7	6	6	6	6
5	10	8,75	7,5	7,5	7,5	7,5
6	12	10,5	9	9	9	9
7	14	12,25	10,5	10,5	10,5	10,5
8	16	14	12	12	12	12
9	17	14,75	12,5	12,5	12,5	12
10	18	15,5	13	13	13	12
11	19	16,25	13,5	13,5	13,5	12
12	20	17	14	14	14	12
13	21	17,75	14,5	14,5	14	12
14	22	18,5	15	15	14	12
15	23	19,25	15,5	15,5	14	12
16	24	20	16	16	14	12
17	24,5	20,5	16,5	16	14	12
18	25	21	17	16	14	12
Palvelutunnit / kk	%-osuus	%-osuus	%-osuus	%-osuus	%-osuus	%-osuus
19	25,5	21,5	17,5	16	14	12
20	26	22	18	16	14	12
21	26,5	22,5	18,5	16	14	12
22	27	23	19	16	14	12
23	27,5	23,5	19	16	14	12
24	28	24	19	16	14	12
25	28,5	24	19	16	14	12
26	29	24	19	16	14	12
27	29,5	24	19	16	14	12
28	30	24	19	16	14	12
29	30,5	24	19	16	14	12
30	31	24	19	16	14	12
31	31,5	24	19	16	14	12
32	32	24	19	16	14	12
33	32,5	24	19	16	14	12
34	33	24	19	16	14	12
35	33,5	24	19	16	14	12
36	34	24	19	16	14	12
37	34,5	24	19	16	14	12
38 tai enemmän	35	24	19	16	14	12

Jos henkilöitä on enemmän kuin kuusi, tuloarajaa korotetaan ~~356~~ 389 eurolla kustakin seuraavasta henkilöstä.

Jos palvelutuntien määrä vaihtelee kuukausittain, maksua määrätessä käytetään maksuprosenttia, joka vastaa palvelutuntien keskimääräistä määrää. Palvelutunnit

huomioidaan kokonaisina tunteina siten, että osittaiset palvelutunnit pyöristetään lähimpään kokonaiseen tuntiin ja puolikkaat tunnit pyöristetään ylöspäin.

Säännöllisen kotihoidon asiakkailta ei peritä suunnitelmaan perustuvasta kuvapuhelusta ja laitteesta erillistä maksua. Asiakkaan ja hyvinvointialueen ammattilaisen väliseen yhteydenottoon kuluva aika huomioidaan säännöllisen kotihoidon palvelun määrässä ja kuukausimaksussa.

4.11.2 Jatkuvan ja säännöllisen kotona annettavan palvelun ja pitkäaikaisen tuetun asumisen asiakasmaksussa huomioitavat tulot

- jatkuvat tai vuosittain toistuvasti saadut veronalaiset ansio- ja pääomatulot ja verosta vapaat tulot tulonhankkimisesta aiheutuneilla kustannuksilla vähennettynä
- laskennallinen metsätulo (tarkemmin asiakasmaksulaki 10 i §)
- opintojen johdosta saadut apurahat tai tunnustuspalkinto otetaan tulona huomioon siltä osin kuin se säädetään veronlaiseksi tuloksi
- lasten kotihoidon tuki
- opintoraha ja aikuiskoulutustuki
- eläkettä saavan hoitotuki (siihen sisältyvää veteraanilisää ei huomioida tulona)
- elatusapu ja elatustuki

Jos asiakkaan tai hänen puolisonsa tulot vaihtelevat, kuukausitulona otetaan huomioon viimeksi kuluneiden 12 kk keskimääräinen kuukausitulo

Tulona ei oteta huomioon tuloverolain 92 §:ssä tarkoitettuja verovapaita sosiaalietuuksia (lukuun ottamatta elatustukea ja eläkettä saavan hoitotukea).

Näitä tuloverolain 92 §:ssä tarkoitettuja tuloja ovat esimerkiksi:

- lapsilisä
- vammaistuki
- kansaneläkelain mukainen lapsikorotus
- asumistuki (tämä huomioidaan kuitenkin vuokran vähennyksenä pitkäaikaisen asumispalvelun asiakkaalla perustuen asiakasmaksulakiin § 10 d)
- sotilasavustus ja asevelvollisen päiväraha
- toimeentulotuki
- veteraanien etuuksia (ml. ylimääräinen rintamalisä ja veteraanilisä)

4.11.3 Tuloista tehtävät vähennykset jatkuvassa ja säännöllisessä kotona annettavassa palvelussa ja pitkäaikaisessa asumispalvelussa

- asiakkaan suoritettavaksi vahvistettu elatusapu sekä hänen tosiasiallisista perhesuhteistaan johtuvat muut vastaavat kustannukset
- elatusapua ei vähennetä, jos elatusavun saajana on asiakkaan aviopuoliso, jonka kanssa asiakas on elänyt yhteistaloudessa välittömästi ennen asumispalvelun alkamista
- avopuolisoiden yhteistalouden purkamisessa annetussa laissa tarkoitettu hyvitys
- kiinteistön luovutuksen yhteydessä määrääjäksi tai elinkaudeksi pidätetty etuus, joka hänen on suoritettava rahana
- edunvalvojan palkkion perusmaksu (myös edunvalvontavaltuutetun palkkio enintään em. perusmaksun suuruisena)

Kun asiakas on siirtymässä pitkäaikaiseen ympärivuorokautiseen asumispalveluun, huomioidaan entisen asunnon todellisia kustannuksia enintään seuraavasti:

- omistusasunnosta aiheutuvat välttämättömät ja kohtuulliset kulut viimeisten kuuden kuukauden ajalta (huomioidaan asiakkaan osuus esimerkiksi kiinteistövero ja kohtuulliset lämmityskulut, asunto-osakkeen hoitovastike, pakollinen kotivakuutus)
- vuokra-asunnon vuokra ja muut asumisesta aiheutuvat välttämättömät ja kohtuulliset kulut asuinhuoneiston vuokrauksesta annetun lain (481/1995) 52 §:ssä tarkoitetulta vuokralaisen irtisanomisajalta (muina välttämättöminä kustannuksina huomioidaan esimerkiksi pakollinen kotivakuutus)
- asumisoikeusasunnon asumisoikeusasunnoista annetun lain (650/1990) 16 §:ssä tarkoitettu käyttövastike ja muut asumisesta aiheutuvat välttämättömät ja kohtuulliset kulut kolmelta kuukaudelta (muina välttämättöminä kustannuksina huomioidaan esimerkiksi pakollinen kotivakuutus)

4.12 Tilapäinen / Lyhytaikainen palveluasuminen (SHL: n mukainen)

Lyhytaikaisen asumisen tavoitteena on arvioida ja vahvistaa asiakkaan toimintakykyä ja voimavaroja kotona asumisen tueksi. Lyhytaikaishoito sisältää asiakkaan kuntoutuksen, arvioinnin, hoivan ja hoidon,

Tilapäinen palveluasuminen 36,20 €/vrk
Sisältää hoivan, ateriat ja asumiskulut

Osavuorokautinen palveluasuminen (päivä tai yö) 18,50 € / pv tai yö
Sisältää hoivan ja hoidon aikaiset ateriat

4.13 Pitkäaikainen perhehoito (ikäihmiset, mielenterveyskuntoutujat, SHL: mukaiset)

Pitkäaikaisessa perhehoidossa olevilta asiakkailta peritään asiakasmaksu samalla periaatteella kuin pitkäaikaisessa tehostetussa palveluasumisessa ja pitkäaikaisessa laitoshoidossa.

Perhehoidossa vuokra on sosiaali- ja terveysministeriön **vuodelle 2024** vahvistaman asumismaksun mukainen. Vuokrassa huomioidaan STM:n ohjeistuksen mukainen indeksitarkistus:

Perhehoito, vuokra/kk	(222,66 € vuosi 2023) / kk
Kahden henkilön huoneen vuokra	(186,90 € vuosi 2023) / kk

Perhehoidossa olevalta asiakkaalta ei peritä päällekkäin muita sosiaalihuollon avohoidon palvelumaksuja, kuten kotihoidon maksua tai päivätoiminnan maksua.

Jos asiakas siirtyy perhehoidosta suoraan palveluasumiseen/**laitushoittoon**, peritään palveluasumisen/ laitoshoidon maksu tulopäivältä, mutta ei perhehoidon maksua ko. päivältä. Jos asiakas siirtyy palveluasumisesta/laitoksesta perhehoitoon, peritään palveluasumisen/ laitoshoidon maksu lähtöpäivältä, mutta ei perhehoidon maksua ko. päivältä.

4.14 Tukipalvelumaksut ja sosiaalista kanssakäymistä edistävän toiminnan maksu iäkkäiden yhteisöllisessä asumisessa

Iäkkäiden yhteisöllinen asuminen on tarkoitettu henkilölle, joka tarvitsee soveltuvan asunnon sekä hoitoa, huolenpitoa ja apua päivittäisissä toiminnoissaan. Henkilön avuntarve on pääasiassa päiväaikaista. Iäkkäiden yhteisöllistä asumista toteutetaan asumisyksikössä, jossa asiakas asuu omassa vuokra-asunnossa saaden sinne tarvitsemansa hoivan, tukipalvelut ja osallisuutta ja sosiaalista kanssakäymistä edistävät palvelut.

Asumista tukevista erillisistä tukipalveluista peritään luvun 4.3 mukaiset asiakasmaksut ja luvun 4.10.1 mukaiset säännöllisen kotihoidon maksut.

Yhteisöllisessä asumisessa asiakas maksaa käyttämistään tukipalveluista samoin perustein kuin kotihoidossa.

Hybridiyksiköissä (sama yksikkö tuottaa sekä yhteisöllistä asumista että ympärivuorokautista palveluasumista) asuvalla yhteisöllisen asumisen asiakkaalla on mahdollisuus valita tukipalvelupaketti, joka sisältää turvapalvelut ja turvalaitteet, siivouksen siivoustarvikkeineen, vaatehuollon. Hybridiyksikössä tällöin asiakas ei maksa erillisistä tukipalveluista muuta kuin ateriat ja mahdollisen tarvikepaketin hinnan.

Tukipalvelumaksu Tukipalvelupaketti 100 e / kk 55 e / kk

Tarvikepaketti (sis. Wc-paperit, roskapussit, peruspesuaineet, ruokalaput)

50 e / kk

Ateriapaketti 17,40 e / vrk

Tai yksittäiset ateriat tukipalveluhinnaston mukaan, laskutus käytön mukaan

Lounas 8,00 € / kpl 8,40 € / kpl

Päivällinen 7,00 € / kpl 7,40 € / kpl

Välipala/kahvi 2,50 € / kpl 2,60 € / kpl

Aamupala/aamupuuro/iltapala 3,20 € / kp 3,40 € / kpl

Tukipalvelumaksu sisältää kodin yhteiset varusteet, kodin puhdistusaineet, wc-paperit, käsipyyhkeet ja siivouksen.

5. Pitkäaikaisen tehostetun ympärivuorokautisen palveluasumisen, pitkäaikaisen perhehoidon ja pitkäaikaisen **laitoshoidon** **laitosasumisen** maksut

Maksu määräytyy tämän kappaleen mukaan, jos palvelu on järjestetty sosiaalihuoltolain tai terveydenhuoltolain nojalla.

5.1 Palvelun pitkäaikaisuus

Pitkäaikainen ~~tehostettu~~ ympärivuorokautinen palveluasuminen, pitkäaikainen perhehoito, pitkäaikainen iäkkäiden ~~laitosasuminen~~ **laitoshoidon** on kyseessä silloin, jos ympärivuorokautisen palveluasumisen, perhehoidon, ~~laitosasumisen~~ **laitoshoidon** /-palvelun arvioidaan sen alkamisesta lukien kestävän tai jos palvelu on tosiasiallisesti kestänyt vähintään kolme kuukautta.

5.2 Pitkäaikaisen tehostetun ympärivuorokautisen palveluasumisen, pitkäaikaisen perhehoidon ja iäkkäiden pitkäaikaisen ~~laitosasumisen~~ **laitoshoidon** maksut

Pitkäaikaisessa ~~tehostetussa~~ palveluasumisessa, pitkäaikaisessa perhehoidossa ja pitkäaikaisessa **laitoshoidossa** olevalta peritään maksukyvyyn mukaan määräytyvä

kuukausimaksu. Maksu on enintään 85 prosenttia asiakkaan nettokuukausituloista, joista on tehty kohdassa 5.2.2 mainitut vähennykset.

Jos asiakas on välittömästi ennen em. palvelun alkamista elänyt yhteistaloudessa avioliitossa tai avoliitossa ja hänen tulonsa ovat suuremmat kuin puolison tulot, maksu määräytyy puolisojen yhteenlaskettujen kuukausitulojen perusteella. Tällöin maksu saa olla enintään 42,5 prosenttia puolisojen yhteenlasketuista nettokuukausituloista, joista on tehty kohdassa 5.2.2 mainitut vähennykset. **Laki sosiaali- ja terveydenhuollon asiakasmaksuista annetun lain muuttamisesta (791/2022) 7c §:n mukaan puolisojen yhteenlaskettujen kuukausitulojen perusteella määräytyvä maksu ei saa muodostua suuremmaksi kuin asiakkaan omilla kuukausituloilla määräytyvä maksu.**

Jos kuitenkin kumpikin puolisoista on pitkäaikaisessa tehostetussa palveluasumisessa, pitkäaikaisessa perhehoidossa tai pitkäaikaisessa laitoshoidossa, maksu on enintään 85 prosenttia asiakkaan nettokuukausituloista.

Asiakkaan henkilökohtaiseen käyttöön jää käyttövara, joka on pitkäaikaisen ympärivuorokautisen palveluasumisen ja pitkäaikaisen perhehoidon asiakkaalle vähintään ~~167~~ 182 euroa kuukaudessa ja iäkkäiden pitkäaikaisen laitosasumisenasiakkaalle vähintään ~~112~~ 122 euroa kuukaudessa.

Maksukyvyyn mukaan määräytyvän maksun suuruutta määrättäessä otetaan huomioon palvelua käyttäneiden henkilöiden tulot siten kuin asiakasmaksu laissa tai – asetuksessa tarkemmin säädetään.

Pitkäaikaisessa ~~tehostetussa~~ ympärivuorokautisessa palveluasumisessa ja perhehoidossa asiakas maksaa asumisestaan myös asumiskulut. Pitkäaikaisessa palveluasumisessa asukas tekee huoneenvuokralakiin perustuvan vuokrasopimuksen, jossa sovitaan vuokran suuruus ja muut vuokraehdot. Asiakkaalla tulee olla voimassa kyseiseen asuntoon kohdistuva kotivakuutus vastuuvakuutusosineen.

5.2.1 Pitkäaikaisen ympärivuorokautisen palveluasumisen, pitkäaikaisen perhehoidon ja iäkkäiden pitkäaikaisen laitosisumisen asiakasmaksussa huomioitavat tulot

- jatkuvat tai vuosittain toistuvasti saadut ansio- ja pääomatulot ennakonpidätyksen ja ennakonkannon jälkeen tulonhankkimisesta aiheutuneilla kustannuksilla vähennettynä sekä verosta vapaat tulot
- jos maksu määräytyy asiakkaan ja tämän puolison yhteenlaskettujen kuukausitulojen perusteella, kuukausitulona otetaan lisäksi huomioon puolison vastaavat tulot
- laskennallinen metsätulo (asiakasmaksulaki 10 i §)

- vammaistuki (alle 16-vuotiaan ja 16 vuotta täyttäneen)
- jatkuvat tai vuosittain toistuvasti opintojen johdosta saadut apurahat tai tunnustuspalkinto otetaan tulona huomioon siltä osin kuin ovat veronalaista tuloa
- opintoraha ja aikuiskoulutustuki
- lasten kotihoidon tuki
- eläkettä saavan hoitotuki (siihen sisältyvää veteraanilisää ei huomioida tulona)

Jos asiakkaan tai hänen puolisonsa tulot vaihtelevat, kuukausitulona otetaan huomioon viimeksi kuluneiden 12 kk keskimääräinen kuukausitulo.

Tulona ei oteta huomioon

- lapsen elatuksesta annetun lain 4 §:ssä tarkoitettua lapsen elatusapua
- tuloverolain 92 §:ssä tarkoitettuja verovapaita sosiaalietuuksia (lukuun ottamatta vammaistukea ja eläkettä saavan hoitotukea)

Näitä tuloverolain 92 §:ssä tarkoitettuja tuloja ovat esimerkiksi:

- lapsilisä
- kansaneläkelain mukainen lapsikorotus
- asumistuki (tämä huomioidaan kuitenkin vuokran vähennyksenä perustuen asiakasmaksulakiin § 10 d)
- sotilasavustus ja asevelvollisen päiväraha
- toimeentulotuki
- veteraanien etuuksia (ml. ylimääräinen rintamalisä ja veteraanilisä)

5.2.2 Tuloista tehtävät vähennykset pitkäaikaisessa ympärivuorokautisessa palveluasumisessa, pitkäaikaisessa perhehoidossa ja iäkkäiden pitkäaikaisessa laitosasumisessa

- asiakkaan suoritettavaksi vahvistettu elatusapu sekä hänen tosiasiallisista perhesuhteistaan johtuvat muut vastaavat kustannukset
- elatusapua ei vähennetä, jos elatusavun saajana on asiakkaan aviopuoliso, jonka kanssa asiakas on elänyt yhteistaloudessa välittömästi ennen asumispalvelun alkamista
- avopuolisoiden yhteistalouden purkamisessa annetussa laissa tarkoitettu hyvitys
- kiinteistön luovutuksen yhteydessä määrääjäksi tai elinkaudeksi pidätetty etuus, joka hänen on suoritettava rahana

- edunvalvojan palkkion perusmaksu (myös edunvalvontavaltuutetun palkkio enintään em. perusmaksun suuruisena)

Lisäksi asiakkaan kuukausituloista vähennetään todelliset asumismenot ennen pitkäaikaiseen ympärivuorokautiseen palveluasumiseen, pitkäaikaiseen perhehoitoon ja iäkkäiden pitkäaikaiseen laitosasumiseen siirtymistä enintään:

- omistusasunnosta aiheutuvat välttämättömät ja kohtuulliset kulut viimeisten kuuden kuukauden ajalta (huomioidaan asiakkaan osuus esimerkiksi kiinteistövero ja kohtuulliset lämmityskulut, asunto-osakkeen hoitovastike, pakollinen kotivakuutus)
- vuokra-asunnon vuokra ja muut asumisesta aiheutuvat välttämättömät ja kohtuulliset kulut asuinhuoneiston vuokrauksesta annetun lain (481/1995) 52 §:ssä tarkoitetulta vuokralaisen irtisanomisajalta (muina välttämättöminä kustannuksina huomioidaan esimerkiksi pakollinen kotivakuutus)
- asumisoikeusasunnon asumisoikeusasunnoista annetun lain (650/1990) 16 §:ssä tarkoitettu käyttövastike ja muut asumisesta aiheutuvat välttämättömät ja kohtuulliset kulut kolmelta kuukaudelta (muina välttämättöminä kustannuksina huomioidaan esimerkiksi pakollinen kotivakuutus vastuuvakuutusosineen)

Tuloista tehtävät erityiset vähennykset maksun perusteena olevista tuloista pitkäaikaisessa tehostetussa (ympäri vuorokautisessa) palveluasumisessa ja pitkäaikaisessa perhehoidossa ja iäkkäiden pitkäaikaisessa laitosasumisessa:

- kohtuulliset asumismenot, joita pitkäaikaisesta tehostetusta palveluasumisesta tai asumisesta ammatillisessa perhehoitokodissa aiheutuu (vähennettynä asumistuella), asumismenoina vähennetään kohtuullinen vuokra, sekä lisäksi mahdolliset muut pakolliset asumismenot (erikseen perittävät sähkö, vesi ja saunamaksu) **sekä vakuutus sisältäen vastuuvakuutuksen**
- vähennyksinä huomioitavat muiden asumiskulujen määrät, mikäli eivät sisälly vuokraan:
 - vesimaksu/kk 8,70 €
 - sähkömaksu/kk 25 €
 - saunamaksu/kk 7,70 €
- terveydenhuollon ammattihenkilön määräämien lääkkeiden, kliinisten ravintovalmisteiden ja perusvoiteiden kustannukset, joihin asiakas on oikeutettu saamaan korvausta sairausvakuutuslain nojalla. **Lääkekustannukset vähennetään automaattisesti sairausvakuutuslain**

vuosiomavastuun suuruisena 49,35 €/kk. (v. 2023) 52,25 €/kk (v. 2024).

Lääkekustannukset vähennetään asiakkaan tai hänen edustajansa antaman selvityksen perusteella maksun määrittämisen perusteena olevista tuloista asiakkaalle taiheutuvien lääkekustannusten mukaan, kuitenkin enintään sairausvakuutuslain 5 luvun 8 §:ssä tarkoitetun vuosiomavastuun suuruisena.

- muiden kuin sairausvakuutuslain mukaan korvattavien lääkkeiden, kliinisten ravintovalmisteiden ja perusvoiteiden kustannukset vähennetään asiakkaan tai hänen edustajansa hakemuksesta siltä osin kuin lääkemääräyksen tehnyt terveydenhuollon ammattihenkilö on arvioinut ne asiakkaan terveydelle tarpeellisiksi.

Pitkäaikaisessa tehostetussa (ympärivuorokautisessa) palveluasumisessa, pitkäaikaisessa perhehoidossa tai pitkäaikaisessa iäkkäiden laitonasumisessa olevalta asiakkaalta ei peritä päällekkäin muita sosiaalihuollon avohoidon palvelumaksuja, kuten kotihoidon tai päivätoiminnan maksua. Pitkäaikaisessa iäkkäiden laitonasumisessa lääkekuluja ei huomioida vähennyksenä, vaan ne sisältyvät hoitomaksuun.

6. Vammaispalvelujen ja kehitysvammahuollon maksut

Asiakasmaksulaki 4 §, 14 §, asiakasmaksuasetus 33 §, L vammaisuuden perusteella järjestettävistä palveluista ja tukitoimista 380/1987, L kehitysvammaisten erityishuollosta 591/1977.

6.1 Maksuttomat vammaispalvelulain ja kehitysvammalain mukaiset palvelut

Vammaispalvelulain mukaisista palveluista maksuttomia ovat:

- vammaispalvelulain 8 §:n 1 momentissa tarkoitetut palvelut: kuntoutusohjaus ja sopeutumisvalmennus sekä muut vammaispalvelulain tarkoituksen toteuttamiseksi tarpeelliset palvelut
- vammaispalvelulain 8 § 2 momentissa tarkoitettu päivätoiminta kuljetusta ja aterioita lukuun ottamatta
- vammaispalvelulain ja -asetuksen nojalla myönnetty henkilökohtainen apu ja palveluasumiseen liittyvät erityispalvelut. Henkilökohtaisesta avusta ja palveluasumisen erityiskustannuksista voidaan kuitenkin periä maksu silloin, kun henkilö saa niihin korvausta muun lain kuin vammaisuuden perusteella järjestettävistä palveluista ja tukitoimista annetun lain (380/1987) nojalla, kuten tapaturma- tai liikennevakuutuslakiin perustuen.

- vammaispalvelulain 11 §:n mukaiset tutkimukset (tutkimukset, joita tarvitaan sen selvittämiseksi, onko henkilö oikeutettu vammaispalvelulain mukaisiin palveluihin ja tukitoimiin)

Kehitysvammalain mukaisista palveluista maksuttomia ovat:

- erityishuolto (~~hoiva ja huolenpito~~)
- kuljetus erityishuollon palveluihin
- osittainen ylläpito alle 16-vuotiaalta ja oppivelvolliselta nuorelta sen lukuvuoden loppuun, jonka aikana hän täyttää 16 vuotta ja hänelle tulee oikeus Kelan eläkkeeseen.

6.2 Päivä- ja työtoiminta

6.2.1 Vammaispalvelulain mukainen päivätoiminta

Kuljetuksesta päivätoimintaan peritään omavastuuosuus, joka vastaa enintään paikkakunnalla käytettävissä olevan julkisen liikenteen vastaavan mittaisesta matkasta perittävää maksua. Asiakasmaksuasetus 6 §.

Vammaispalvelulain mukaisessa päivätoiminnassa asiakasmaksuna peritään ateriamaksu toteutuman mukaan enintään:

Aamupala	3,50 3,70 €
Lounas	7,30 7,70 €
Välipala/päiväkahvi	1,75 1,80 €

6.2.2 Kehitysvammaisten päivä- ja työtoiminta ja koulujen loma-ajan toiminta

Erytyshuoltolain mukaiseen toimintaan liittyvät kuljetukset ovat maksuttomia. Erytyshuoltolain mukaisessa työ- ja päivätoiminnassa asiakasmaksuna peritään 16 vuotta täyttäneiltä ateriamaksu toteutuman mukaan:

Aamupala	2,36 € 2,5 €
Lounas	4,42 € 4,60 €
Välipala/päiväkahvi	0,98 € 1,00 €

Ateriapalvelusta perittävä maksu saa olla enintään palvelun tuottamisesta aiheutuvien kustannusten suuruinen.

Jos ostopalveluna toimivan toimintayksikön ateriapalvelumaksu on määritelty pienemmäksi, peritään asiakkaalta ateriamaksu toimintayksikön määrittämän todellisen kustannuksen mukaisesti.

Alle 16-vuotiailta ei peritä ateriamaksuja koulujen loma-ajan toiminnasta.

6.3 Asumispalvelut, vammaispalvelulain ja kehitysvammalain mukaiset

6.3.1 Vammaispalvelulain ja kehitysvammalain perusteella järjestetyn lyhytaikaisen asumispalvelun maksut

Lyhytaikainen asuminen ja asumisen arviointijaksot (joiden kesto yhtäjaksoisesti enintään 1 kk). Yli 16-vuotiailta peritään vammaispalvelulain mukaisena asiakasmaksuna (sisältää ylläpidon, ateriat ja asumiskulut) 36,20 € / vrk

Alle 16-vuotiailta peritään vammaispalvelulain mukaisena asiakasmaksuna aterioista toteuman mukaan (maksu jätetään perimättä, mikäli asiakas tuo mukanaan nauttimansa erityisravintovalmisteet) 13,20 € / vrk

Yli 16-vuotiailta peritään kehitysvammalain mukaisena asiakasmaksuna (sisältää ylläpidon, ateriat ja asumiskulut) 36,20 € / vrk

Alle 16-vuotiailta peritään kehitysvammalain mukaisena asiakasmaksuna aterioista toteuman mukaan (maksu jätetään perimättä, mikäli asiakas tuo mukanaan nauttimansa erityisravintovalmisteet) ~~12,73~~ 13,40 € / vrk

Kehitysvammalain perusteella järjestetty osavuorokautinen lyhytaikainen asumispalvelu (noin 10 h). Ateriamaksu peritään toteutuneiden aterioiden mukaisesti. 18,50 € / päivä tai yö

Kun asiakas solmii lyhytaikaisesta asumisesta (joiden kesto yhtäjaksoisesti 2-3 kuukautta) huoneenvuokralain mukaisen vuokrasopimuksen ja maksaa sen mukaisen vuokran, vuokra ei sisälly ylläpitomaksuun.

Ryhmäkoti-muotoisessa asumisessa ylläpitomaksu (ei mukana aterioita eikä vuokraa) on 55,62 € / kk

Asuntoryhmä-muotoisessa asumisessa ylläpitomaksu (ei mukana aterioita eikä vuokraa) on 45,30 € / kk

Mikäli asiakkaalla ei ole huoneenvuokralain mukaista vuokrasopimusta ja kun asumisen tai asumisen arviointijakson arvioidaan palvelusuunnitelmassa kestävän yli kuukauden

ajan, peritään ylläpitomaksuna huoneen vuokraa ja muita asumiskuluja (sähkö, vesi, tv) vastaava summa. Tällöin muuta ylläpitomaksua asumisesta ei peritä. Ylläpitomaksu aterioista peritään kuitenkin toteutuneen käytön mukaan.

6.3.2 Vammaispalvelulain ja kehitysvammalain mukaisen asumispalvelun ateriamaksut

Vammaispalvelulain mukaisessa asumisessa peritään ateriamaksu toteutuman mukaan.

Kaikki päivän ateriat, enintään ~~16,5~~ 17,30 €

Asiakkaan nauttiessa vain yksittäisiä aterioita, peritään ateriamaksu toteutuman mukaan enintään seuraavasti:

Aamupala	3,50 3,70 €
Lounas	7,30 7,70 €
Välipala	1,75 1,80 €
Päivällinen	5,00 5,30 €
Iltapala	2,10 2,20 €

Ateriamaksut voivat olla asumispalvelun hankinnan mukaisissa puitesopimuksissa määritellyn suuruiset.

Kehitysvammalain mukaisessa asumisessa peritään ateriamaksu toteutuman mukaan:

Kaikki päivän ateriat, enintään ~~12,73~~ 13,40 €

Aamupala	2,36 2,50 €
Lounas	4,42 4,70 €
Välipala	0,98 1,00 €
Päivällinen	2,95 3,10 €
Iltapala	2,02 2,10 €

Jos ostopalveluna toimivan toimintayksikön ateriapalvelumaksu on määritelty pienemmäksi, peritään asiakkaalta ateriamaksu toimintayksikön määrittämän todellisen ateriakustannuksen mukaisesti.

Kehitysvammalain mukaisessa asumisessa ateriahintoihin sisältyy vain raaka-aineiden hinta (huomioitu KHO:N päätös 22.12.2014/3986, 186:2014)

6.3.3 Vammaispalvelulain ja kehitysvammalain perusteella järjestetty pitkäaikainen asumispalvelu

Vammaispalvelulain ja kehitysvammalain perusteella järjestetty pitkäaikainen asumispalvelu **yli 16-vuotiaalle:**

Asiakas maksaa itse vuokran, sähkö- ja vesimaksut (voivat sisältyä vuokraan), ateriat ja muut jokapäiväiseen elämään liittyvät kustannukset sekä ylläpitomaksun. Vuokraan sisältyy kiinteistön huoltomenot ja asukkaiden käytössä olevien yhteisten tilojen jyvitetty osuus.

Kehitysvammalain ja vammaispalvelulain mukaisesta asumisesta peritään ylläpitomaksua (maksua ei peritä henkilökunnan antamasta hoivasta ja huolenpidosta). Ylläpidolla tarkoitetaan tavanomaisia vastaavia menoja eli sellaisia menoja, joista henkilölle aiheutuisi kustannuksia joka tapauksessa.

Ylläpitomaksut:

Ryhmäkoti-muotoisessa asumisyksikössä asuvat	55,62 € / kk
Asuntoryhmä-muotoisessa asumisyksikössä asuvat	45,30 € / kk

Ylläpitomaksuun sisältyy:

- puhdistusaineet ja -tarvikkeet (esim. jättesäkit, kompostipussit, siivoukseen käytettävät pesu- ja puhdistusaineet, siivousvälineet, desinfiointiaineet, käsipyyhepaperit)
- kalusto (esim. yhteisissä tiloissa olevat huonekalut, DVD-soitin, kahvinkeitin, vedenkeitin, mikroaaltouuni, ulkokalusteet)
- vaatteisto (esim. yhteisiin tiloihin hankittavat matot, verhot, pöytäliinat, sohvatyyny)
- muu materiaali (esim. astiat, ulko- ja sisäkukat, askartelumateriaalit, kuumemittari)

Pitkäaikaisen asumispalveluasiakkaan omaan käyttöön jätetään käyttövaraa vähintään ~~167~~ 182 €/kk nettotuloista. Käyttövaraa laskettaessa huomioidaan nettotulot ja tuloista tehtävät vähennykset, jotka on lueteltu kappaleessa 5.2.1 ja 5.2.2

Jos ostopalveluna toimivan toimintayksikön ylläpitomaksu on määritelty pienemmäksi, peritään asiakkaalta ylläpitomaksu toimintayksikön määrittämän todellisen ylläpitokustannuksen mukaisesti.

Jos asiakas on poissa yhtäjaksoisesti palveluasumisesta, poissaolon kuudennesta poissaolopäivästä alkaen ei ylläpitomaksua peritä. Ylläpitomaksun päivähinta lasketaan jakamalla kuukausihinta 30:llä. Sairaala- tai laitoshoitajakson ajalta ei peritä ylläpitomaksua.

6.4 Kehitysvammalain mukainen laitoshoido ja perhehoito

6.4.1 Pitkäaikainen laitoshoido

Pitkäaikaisessa laitoshoidossa olevilta henkilöiltä peritään kehitysvammahuollossa maksu ylläpidosta asianomaisen henkilön maksukyvyyn mukaan yli 16-vuotiailta.

Täydestä ylläpidosta peritään ylläpitomaksuna (asiakasmaksuasetus 21 §): Pitkäaikaisesta laitoshoidosta peritään asiakkaan tulojen mukainen kuukausimaksu: maksu on enintään 85 % hoidossa olevan nettotuloista. Asiakkaalle jätetään käyttövaraa 15 % nettotuloista, kuitenkin vähintään ~~112~~ 122 € kuukaudessa. Maksua määrättäessä huomioitavat tulot, menot ja vähennykset määräytyvät kappaleessa 5.2.1 ja 5.2.2 selvitetyin mukaan.

6.4.2 Pitkäaikainen perhehoito

Kehitysvammalain mukaisen pitkäaikaisen perhehoidon ylläpitomaksun määräytymisperustetta ei ole säädetty asiakasmaksulaissa 1.7.2021 lukien. Asiakasmaksulain 4 §:n mukaan kehitysvammaisen ylläpidosta voidaan kuitenkin periä maksu lukuun ottamatta alle 16-vuotiaalle annettavaa osittaista ylläpitoa.

Pitkäaikaisessa perhehoidossa olevilta peritään vahvistettujen asiakasmaksujen mukaisesti asiakasmaksuina vuokra, ateriamaksu sekä ylläpitomaksu.

Ylläpitomaksu sisältää perhehoitokodin yhteisissä tiloissa yhteiskäytössä olevat laitteet, välineet sekä henkilökohtaisen hygienian (lukuun ottamatta vaippoja), vaatehuollon, siivous- ja puhdistuskulut ja kohtuulliset virkistys- ja matkakulut.

Perhehoidossa vuokra on sosiaali- ja terveysministeriön **vuodelle 2024** vahvistama asumismaksun mukainen vuokra. Vuokrassa huomioidaan aina STM:n ohjeistuksen mukainen indeksitarkistus.

Perhehoito, vuokra/kk	(222,66 € vuosi 2023)/kk
Kahden henkilön huoneen vuokra	(186,90 € vuosi 2023)/kk
Perhehoidon ylläpitomaksu/kk	55,62 €/kk

Kaikki päivän ateriat STM:n vuodelle 2024 määrittelemä hinta

(10,35 € / vrk **vuosi 2023**)
(310,50 €/kk/30 **vuosi 2023**)

KESKI-
SUOMEN
HYVINVOINTI-
ALUE

59

Aamupala	1,90 €
Lounas	3,60 €
Päiväkahvi/Välipala	0,80 €
Päivällinen	2,40 €
Iltapala	1,60 €

Asiakkaalle on jätävä käyttövaraa vähintään ~~167~~182 €/kk.

Pitkäaikaisessa perhehoidossa olevalta asiakkaalta ei peritä päällekkäin muita sosiaalihuollon avohoidon palvelumaksuja, kuten kotihoidon tai työ- ja päivätoiminnan maksua.

6.4.3 Lyhytaikainen laitoshoido

Täydestä ylläpidosta peritään lyhytaikaisessa laitoshoidossa maksu ~~49,60~~ 54,60 € /hoitopäivä sisältää ateriat, majoituksen ja muut kulut hoidon ajalta. Asiaksmaksu peritään myös tulo- ja lähtöpäivältä (kohta 3.1).

Lyhytaikaisesta laitoshoidosta/laitospalvelusta peritään kuitenkin ylläpitomaksuna ~~22,80~~ 25,10 €/hoitopäivä 18 vuotta täyttäneiltä henkilöiltä maksukaton ylittymisen jälkeen (kohta 1.6)

Maksuja ei peritä alle 18-vuotiailta siltä osin kun hoitopäiviä on kalenterivuodessa kertynyt yli seitsemän (kohta 3.1)

6.4.4 Lyhytaikainen perhehoito / viikonloppuhoito

Lyhytaikainen perhehoito/viikonloppuhoito
Sisältää ateriat, asumiskulut ja ylläpidon 36,20 € / vrk

Alle 16-vuotiaiden ateriamaksu **vuodelle 2024 STM:n määrittelemä hinta**
(9,56 €/vrk **vuosi 2023**)

Maksu jätetään perimättä, mikäli asiakas tuo mukanaan nauttimana erityisravintovalmisteet).

Osavuorokautinen perhehoito 18,50 € / päivä tai yö

Sisältää ateriat ja ylläpidon. Maksua ei peritä alle 16-vuotiaalta ja oppivelvolliselta nuorelta sen lukuvuoden loppuun, jonka aikana hän täyttää 16 vuotta.

Asiakkaan kotona annettu lyhytaikainen perhehoito on maksutonta.

6.4.5 Omaishoitajan vapaan aikainen hoito

Kun kyse on kehitysvammaisten erityishuoltolain (519/1977) mukaisiin palveluihin oikeutetun asiakkaan omaishoitajan lakisääteisen vapaan aikaisesta hoidosta (Laki omaishoidon tuesta 957/2005 ja 4 §, 4a§) ylläpitomaksu on ~~11,60~~ 12,80 € /vapaavuorokausi, mikäli hoito on järjestetty laitokseen, kodin ulkopuoliseen perhehoitoon tai asumispalveluun.

Maksua ei peritä alle 16-vuotiaalta ja oppivelvolliselta nuorelta sen lukuvuoden loppuun, jonka aikana hän täyttää 16 vuotta, kun kyse on hänen omaan kotiinsa järjestetystä omaishoitajan lakisääteisen vapaan aikaisesta hoidosta.

7. Lastensuojelun maksut

Asiakasmaksulaki 7 § ja 14 §, asiakasmaksuasetus 20 §, lastensuojelulaki 417/2007 19 § ja 77 §, L lapsen elatuksesta 704/1975, lapsilisälaki 11 §, elatustukilaki 11 §, Työttömyysturvalaki 9 §, vammaisetuuksista 27 §, laki Kansaneläkelaitoksen kuntoutusetuuksista ja kuntoutusrahaetuksista 48 §

Asiakasmaksulain 4 §:n 4-kohdan mukaan lastensuojelulaissa tarkoitettu lasten ja nuorten huolto on maksutonta. Asiakasmaksulain 7 §:ssä säädetysti maksu voidaan periä 4 §:n 4-kohdasta poiketen lastensuojelulain nojalla avohuollon tukitoimena, sijaishuoltona tai jälkihuoltona lapselle annetusta perhehoidosta, laitoshuollosta tai asumispalvelusta aiheutuneiden kustannusten korvaamiseksi. Myös edellä kuvattujen erillislakien nojalla lapselta tai lapsen vanhemmalta voidaan periä Kelan maksamia etuuksia sijoituksen ajalta hoidon korvaukseksi.

7.1 Vanhemmilta perittävät maksut

Lastensuojelulain nojalla avohuollon tukitoimena, sijaishuoltona tai jälkihuoltona lapselle annetusta perhehoidosta tai laitoshuollosta tai asumispalveluista aiheutuvien kustannusten korvaamiseksi peritään, milloin se on asianomaisten toimeentulon edellytykset ja huollolliset näkökohdat huomioon ottaen perusteltua, lapsen vanhemmilta maksu, joka on määrältään enintään lapsen elatuksesta annetun lain 1-3 §:n perusteella määräytyvän elatusavun suuruinen (asiakasmaksulaki 7 § 1 mom.). Lapsen vanhemmilta perittävä maksu jaetaan heidän keskenensä maksukyvyyn mukaan (asiakasmaksuasetus 20 § 1 mom.).

Vanhemmalta perittävän maksun suuruutta arvioitaessa otetaan huomioon vanhemman ikä, työkyky ja mahdollisuus osallistua ansiotyöhön, käytettävissä olevien varojen määrä sekä vanhemman lakiin perustuva muu elatusvastuu; sekä lapsen kyky ja mahdollisuudet itse vastata elatuksestaan sekä seikat, joiden johdosta vanhemmille

ei aiheudu lapsen elatuksesta kustannuksia tai ne ovat vähäiset. (L lapsen elatuksesta 2 §).

Maksettavien etuuksien perinnät aloitetaan, jos sijoitus kestää pidempään kuin ~~1 kuukauden~~ **3 kuukauden** ajan. Etuudet, joista pitää laatia erillinen sopimus, perintä aloitetaan 4 kuukauden kuluessa, jos kyseessä on pitkäaikainen sijoitus.

7.2. Lapselta tai nuorelta perittävä maksu

Hyvinvointialue voi maksua vahvistamatta periä ja nostaa lapselle tulevat elatusavut siltä ajalta, jolloin lapsi saa lastensuojelulain nojalla annettua perhehoitoa, laitoshuoltoa tai asumispalveluja sekä käyttää elatusavut perhehoidosta, laitoshoidosta tai asumispalvelusta aiheutuvien kustannusten korvaamiseksi (asiakasmaksulaki 7 § 2 mom.). Lastensuojelulain nojalla annetusta perhehoidosta, laitoshuollosta tai asumispalveluista aiheutuvien kustannusten korvaamiseksi voidaan periä kohtuulliseksi katsottu maksu myös muista lapsen tai nuoren asiakasmaksulain 14 §:n mukaisista tuloista, korvauksista tai saamisista. Asiakasmaksulain 14 §:n mukaiset lapsen/nuoren tulot, korvaukset tai saamiset ovat:

- eläkkeet
- elinkorot
- elatusavut
- avustukset
- muut jatkuvat taikka kertaluontoiset tulot, korvaukset tai saamiset (esim. opintotuki, vammaistuki, kuntoutusraha)

Lapsen /nuoren tuloista perittävän maksun määrä ei saa ylittää palvelun tuottamisesta aiheutuvia kustannuksia ja se voi olla enintään ~~1860,20 €/kk~~ **2048,60 €/kk**. (asiakasmaksuasetus 20 § 2 mom.)

Lapsen tai nuoren asiakasmaksulain 14 §:n mukaisista tuloista, korvauksista tai saamista varataan kalenterikuukausittain vähintään 40 % lapsen/nuoren itsenäistymisvaroiksi, ja enintään 60 % käytetään hoidon korvaukseksi. Itsenäistymisvarojen määrää laskettaessa lapsilisää ei oteta huomioon. (Lastensuojelulaki 77 §).

Asiakasmaksut

Jos vanhempaa ei tavoiteta tai vanhempi ei ole halukas tekemään elatussopimusta, hänelle voidaan määrätä asiakasmaksulain 7 §:n mukainen lastensuojelun asiakasmaksu tai elatusta haetaan käräjäoikeudesta. Asiakasmaksusta kerrytetään niin ikään lapselle itsenäistymisvaroja samoin periaattein, kuin muista lapselta tai



vanhemmalta perittävistä etuuksista. Juridista estettä itsenäistymisvarojen kerryttämiseksi asiakasmaksuista ei ole.

Lastensuojelun asiakasmaksun määräytymisen perusteet

Sosiaali- ja terveydenhuollon asiakasmaksuista annetun lain 7 §:n mukaan lastensuojelulain nojalla avohuollon tukitoimena, sijaishuoltona tai jälkihuoltona lapselle annetusta perhehoidosta tai laitoshuollosta taikka asumispalveluista aiheutuvien kustannusten korvaamiseksi voidaan, milloin se on asianomaisten toimeentulon edellytykset ja huollolliset näkökohdat huomioon ottaen perusteltua, periä lapsen vanhemmilta maksu, joka saa määrältään olla enintään lapsen elatuksesta annetun lain 1-3 §:n perusteella määräytyvän elatusavun suuruinen. Asiaksmaksu voidaan määrätä ensisijaisesti tilanteessa, jossa vanhempi ei syystä tai toisesta ole suostuvainen edunvalvojan sijaisen määrittämiseksi perintäprosessin käynnistämiseksi tai vanhempi ei saavu sovituille tapaamiselle elatusavun määrittämiseksi, ja prosessi tästä syystä pitkittyy.

Hyvinvointialue voi maksua vahvistamatta periä ja nostaa lapselle tulevat elatusavut siltä ajalta, jolloin lapsi saa tässä pykälässä tarkoitettuja perhehoitoa tai laitoshuoltoa taikka asumispalveluja sekä käyttää ne perhehoidosta, laitoshuollosta tai asumispalveluista aiheutuvien kustannusten korvaamiseksi. Lastensuojelulaissa tarkoitetuista perhehoidosta tai laitoshuollosta taikka asumispalveluista aiheutuneiden kustannusten korvaamiseksi voidaan periä 4 §:n 4 kohdasta poiketen kohtuulliseksi katsottava maksu myös muista lapsen tai nuoren 14 §:n mukaisista tuloista, korvauksista tai saamisista.

Asiaksmaksuasetuksen 20 §:n mukaan lastensuojelulain mukaisena sijaishuoltona, avohuollon tukitoimena tai jälkihuoltona järjestetystä perhehoidosta tai laitoshuollosta taikka asumispalveluista lapsen vanhemmilta perittävä maksu jaetaan vanhempien kesken heidän maksukykynsä mukaan.

Lapsen tai nuoren tuloista sosiaali- ja terveydenhuollon asiakasmaksuista annetun lain 7 §:n 2 ja 3 momentin perusteella perittävä maksu lastensuojelulain mukaisena avohuollon tukitoimena, sijaishuoltona tai jälkihuoltona järjestetystä perhehoidosta, laitoshuollosta tai asumispalveluista voi olla enintään ~~1 860,20~~ 2048,60 euroa kuukaudessa. Perittävä maksu ei saa kuitenkaan ylittää palvelun tuottamisesta aiheutuvia kustannuksia.

Asiaksmaksulaki tai asetus eivät ota suoraan kantaa siihen millä perusteilla lastensuojelun asiaksmaksu tulee periä ja kunnilla on aiemmin ollut asiassa erilaisia käytäntöjä.

Asiakasmaksun määräytymisperusteet ovat tällä hetkellä erilaiset kuin elatusavun. Laissa ei ole tarkempia määräyksiä siitä, miten maksu tulisi vanhemmille määrätä. Hyvinvointialueen valtuustolle esitetään, että maksut määräytyvät seuraavalla tavalla jäljempänä kuvatuin perustein:

Vanhemmilta, joille ei ole vahvistettu elatusapua tai sitä ei peritä, peritään lastensuojelun asiakasmaksu alla olevan taulukon mukaisesti:

Tulotaso (netto)	Perintä %
0 € - 600 €	Ei perintää
601 € - 800 €	10 %
801 € - 1 000 €	12 %
1 001 € - 1 200 €	14 %
1 201 € -	16 %

Kun vanhemmalle on määrätty taulukon mukainen asiakasmaksu ja sijoitettuja lapsia on useampia, maksua korotetaan sijoitettujen lasten lukumäärän mukaan seuraavasti:

Sijoitettuja lapsia (lukumäärä)	Korotus %
1	Ei korotusta
2	15 %
3	30 %
4	45 %
5 tai useampi	60 %

Elatusavun periaatteen mukainen laskutapa asiakasmaksussa on vanhemman elämäntilannetta yksilöllisemmin huomioiva, ja täten useissa tilanteissa määrältään pienempi kuin edempänä todettu kaavamainen laskutapa.

Elatusavun määrää laskettaessa ensin kartoitetaan kyseessä olevan lapsen laskennalliset pakolliset menot, jotka muodostuvat hänen ikänsä mukaisista yleisistä kustannuksista (Vuonna 2021: 306 - 481 euroa/kk) sekä asumiskuluosuudesta 200 euroa/kk. Nämä menot eivät vastaa kunnan todellisia sijoituskustannuksia vaan ovat Tilastokeskuksen kulutustutkimuksen pohjalta määriteltäviä keskiarvoja kaikkia Suomessa asuvia lapsia koskien. Näin lasketut lapsen välttämättömät menot jaetaan vanhempien kesken, heidän elatuskykijensä mukaisessa suhteessa. Vanhemman elatuskyky saadaan vähentämällä vanhemman nettotuloista hänen pakolliset menonsa kuten ruoka- ja asumismenonsa.

Tilanteissa, joissa vanhempi ei ole syystä tai toisesta, esimerkiksi vastentahtoisen sijoituksen tilanteessa, valmis elatussopimuksen laatimiseen, tulee kyseeseen asiakasmaksun määrääminen.

Asiakasmaksua ei ole koskaan tarkoituksenmukaista määrätä tilanteessa, jossa vanhempi todetaan elatuskyvyttömäksi. Elatuskyvyttömäksi todetun vanhemman osalta on mahdollista laatia ns. 0-sopimus, jolloin Kela maksaa täydentävää elatustukea (vuonna 2021: 167,35 euroa/kk), ja tästä kertyy lapselle itsenäistymisvaroja 40 %. Jos vanhempi ei kuitenkaan ole tässä tilanteessa valmis elatussopimusta laatimaan, tulee kyseeseen elatuskanteen jättäminen käräjäoikeuteen. Tuomioistuimen päätöksestä elatusavusta kertyy lapselle 40 %.

8. Pelastustoimen maksut

8.1 Pelastustoimen viranomaismaksut

8.1.1 Vaarallisten kemikaalien käsittely ja varastointi

Valtioneuvoston asetuksen (685/2015) mukaiset
käyttöönottotarkastukset ja päätökset 170 120 €

Valtioneuvoston asetuksen (685/2015) mukaiset
käyttöönottotarkastukset 100 €

Pelastusviranomaisen tarkastusta edellyttävät muutokset vaarallisten kemikaalien
teollisessa käsittelyssä 170 220 €

8.1.2 Öljylämmityslaitteistot

Öljylämmityslaitteiston käyttöönottotarkastus 70 80 €

Pelastusviranomaisen osallistuminen muiden
viranomaisten kanssa suoritettavaksi määrättyyn
öljylämmityslaitteiston tarkastukseen 70 80 €

Öljylämmityslaitteiston vähäisen muutoksen tarkastus 35 60 €

8.1.3 Räjähdystarvikkeet

Pelastusviranomaisen päätös ilmoitukseen
räjähdeiden tai muiden vaarallisten kemikaalien



KESKI-
SUOMEN
HYVINVOINTI-
ALUE

65

käytöstä erikoistehosteena ~~70~~ 80 €

Ilotulitteiden ja muiden pyroteknisten tuotteiden
varastoinnin valvonta kaupan yhteydessä
(sisältäen tarkastuksen ja tarvittaessa varastointia
koskevan päätöksen) ~~70~~ 80 €

Ammoniumnitraattivaraston tarkastus ~~70~~ 80 €
Päätös ilotulitteiden käytöstä,
muulloin kuin asetuksen sallimana aikana ~~18~~ €

Tilapäisen räjähdetaraston käyttöönottotarkastus,
luvan myöntäjänä TUKES ~~1~~ 00 €

8.1.4 Pelastuslain (379/2011) 96 §:ssä tarkoitetut eräät maksulliset suoritteet

Valvontasuunnitelman mukainen palotarkastus
pientaloon 1. käyntimaksuton

Jälkipalotarkastus (1 h) pientaloon ~~50~~ 60 €

Palotarkastus (1 h) pelastussuunnitelmavelvollisessa taloyhtiössä ~~50~~ 60 €

Asuinrakennusten jälkipalotarkastus, tuntiveloitus
1 h ylittävältä tarkastukselta ~~50~~ 60 €

Valvontasuunnitelman luokkiin A1 – A6
kuuluvat palotarkastukset (2 h) ~~100~~ €

Valvontasuunnitelman luokkien A1 – A6 valvontakäynti,
tuntiveloitus 2 h ylittävältä tarkastukselta ~~50~~ €

Valvontasuunnitelman luokan A1-A6 rakennuksenennakkotarkastus
~~100~~ €

Valvontasuunnitelman luokkiin A1 – A6 kuuluvat palotarkastukset 115 €

Valvontasuunnitelman luokan A1-A6 rakennuksen
Pelastuslain 379/2011 81 a§:n mukainen tarkastus 115 €

Pyydetty palotarkastus 115 €

Pelastusasetuksen 407/2011 mukaisen pelastus-

KESKI-
SUOMEN
HYVINVOINTI-
ALUE

66

suunnitelmavollisen yleisötilaisuuden tarkastus ~~100~~ 115 €

Valvontakohteen käyttötavan tilapäisestä muuttumisesta suoritettava ylimääräinen palotarkastus ~~50~~ 60 €

8.1.5 Muut tarkastukset-valvontatoimenpiteet

Pelastusviranomaisen osallistuminen tarkastuksiin niissä tapauksissa, joissa luvan antaja on turvatekniikan keskus ~~67~~ 77 €

Asiakkaan pyynnöstä pelastusviranomaisen antama kirjallinen lausunto ~~50~~ 60 €

8.1.6 Hälytykset

Ilkivaltainen hälytys ~~635~~ 760 €

Automaattisen paloilmottimen toistuva erheellinen palohälytys ~~635~~ 760 €

Automaattisen paloilmottimen laitevikahälytyksen tarkastus laitteiston hoitajan puolesta ~~635~~ 760 €

9. Muut maksut

9.1 Kunto- ja erityisliikuntaryhmien maksut

Erytisliikuntaryhmistä peritään enintään tuotannon kustannusten mukainen maksu.

Erytisliikuntaryhmät 34,30 € / kevät- tai syyskausi

9.2 Sairaankuljetus

Potilas/kuntoutuja maksaa sairaankuljetusajoneuvolla (ambulanssilla) yhteen suuntaan tehdystä matkasta 25 €. Maksu ei kerrytä sosiaali- ja terveydenhuollon asiakasmaksukattoa, mutta kerryttää Kelan matkakattoa (v.2021 on 300 €/kalenterivuosi). Tämä maksu peritään myös silloin, kun annetun ensihoidon ansiosta potilaan tila on korjaantunut siinä määrin, että kuljetusta hoitopaikkaan ei ole tarvinnut suorittaa. Maksua ei peritä lääkärin määräämästä sairaankuljetusajoneuvolla



67

tapahtuvasta kuljetuksesta terveyskeskuksen tai sairaalan sairaansijalta toiseen hoitolaitokseen tai kotihoitoon

9.3 Röntgen- ja isotooppikuvien siirto CD:lle

Muista kuin tietosuoja-asetuksen tarkastusoikeuden perusteella luovutettavista kuvantamisen CD- tai DVD-tallenteina toimitettavista tutkimuksista peritään enintään aiheutuvien kustannusten mukainen maksu.

Asiakasmaksut 1.1.2024 alkaen

Asiakasmaksuihin esitettävät muutokset

Valtioneuvosto on 23.11.2023 antanut asetuksen sosiaali- ja terveydenhuollon asiakasmaksuista annetun asetuksen muuttamisesta. Sosiaali- ja terveysministeriö vahvistanut vuodelle 2024 indekseillä korotetut maksut sekä maksurajat. Keski-Suomen hyvinvointialueen asiakasmaksuhinnasto on päivitetty vastaamaan edellä mainittuja muutoksia 1.1.2024 alkaen.

Lisäksi asiakasmaksuhinnastoon esitetään muutettavaksi ja tarkennettavaksi seuraavia asiakohtia:

- Koti- ja asumispalveluiden toimintamallien edellyttämät muutokset ja täsmennykset yhteisölliseen asumiseen sekä tukipalveluihin liittyen
- Ateriamaksujen 5 %:n korotus raaka-aine hintojen muutosten vuoksi
- Kotihoidon tuki- ja turvapalveluiden kilpailutuksen edellyttämät muutokset
- Kotihoidon kuntouttavan arviointijakson maksun perimisen muutos säännöllisen kotihoidon maksun mukaisesti
- Pelastustoimen maksujen muutokset keskimääräisen palvelun tuottamisen ajankäyttöön sekä pelastustoimen valvontamaksujen keskitasoon pohjautuen
- Kehitysvammalain mukaiseen hoitoon, perhehoitoon ja lastensuojeluun liittyvät hinnastotarkennukset
- Omaishoidon maksuja koskevat täsmennykset siten, että maksut kaikilta osin vastaavat palvelujen myöntämisperusteissa käytettyjä määrittelyjä

Asiakasmaksulainsäädännön mukaiset tarkistukset

- Indeksiin sidottuihin enimmäismaksuihin, vähimmäiskäyttövaroihin, tulorajoihin ja maksukaton rajaan esitettävät muutokset
- Arvio muutoksen vaikutuksesta maksukertymään: + 10 % = n. 8 milj. €
 - Asiakasmaksujen tulokertymä HVA:lla tulee pääsääntöisesti koti- ja asumispalveluista n. 40 milj. € sekä sairaalapalveluista ja laaja-alaisesta sotekeskuksesta 40 milj. €.
 - Huomioitava, että indeksikorotus ei toteudu täysin lineaarisesti tulorajojen/vähimmäiskäyttörajoja koskevien asiakasmaksujen osalta

Arvio muiden esitettyjen muutosten vaikutuksesta maksukertymään

- Koti- ja asumispalveluiden toimintamallien edellyttämät muutokset ja täsmennykset yhteisölliseen asumiseen liittyen ~ muutoksena täsmentävät kirjaukset, eivät muuta maksujen sisältöä -> maksukertymää
- Ateriamaksujen 5 %:n korotus raaka-aine hintojen muutosten vuoksi ~ arvio vaikutuksesta n. 0,5 milj.€
Asiaksmaksujen vaikutusten arviointi / Jari Kempers, johtopäätöksiä: **Ateriapalvelun asiakasmaksun maltillinen korotus:** Ottaen huomioon, että suurin osa haastatelluista pitää ateriapalvelun asiakasmaksua kohtuullisena ja että ateriapalvelun lopettamista tai vähentämistä harkinneiden määrä on suhteellisen pieni, on mahdollista harkita asiakasmaksun maltillista korotusta. Lisäksi, koska ruoan hinnan nousu viime vuoden aikana on yleisesti tiedossa, on hyvinvointialueen myös helpompi perustella asiakasmaksun nostoa. **Mahdollisen korotuksen vaikutusten seuranta:** Jos ateriapalvelun asiakasmaksua päätetään korottaa, tulee aktiivisesti seurattava mahdollisten negatiivisten vaikutusten, kuten ateriapalvelun käytön vähenemisen tai kokonaan lopettaneiden asiakkaiden määrän, kehittymistä.
- Kotihoidon tuki- ja turvapalveluiden kilpailutuksen edellyttämät muutokset ~ muutos vähentää maksukertymää, arvio vaikutuksesta enintään -0,5 M€ Asiaksmaksujen vaikutusten arviointi / Jari Kempers, yksi johtopäätös: ”Turvapuuhelimen asiakasmaksua ei tulisi nostaa vuonna 2024. Perustuen annettuun palautteeseen ja erityisesti palvelun lopettamista harkinneiden suureen osuuteen, näyttää siltä, että asiakasmaksun kipuraja on saavutettu.”
- Kotihoidon kuntouttavan arviointijakson maksun perimisen muutos säännöllisen kotihoidon maksun mukaisesti ~ arvio vaikutuksesta enintään -0,1 milj. €
- Pelastustoimen maksujen muutokset keskimääräisen palvelun tuottamisen ajankäyttöön sekä pelastustoimen valvontamaksujen keskitasoon pohjautuen ~ arvio vaikutuksesta n. 0,1 milj. €
- Kehitysvammalain mukaiseen hoitoon, perhehoitoon ja lastensuojeluun liittyvät hinnastotarkennukset ~ muutoksena täsmentävät kirjaukset, eivät muuta maksujen sisältöä -> maksukertymää
- Omaishoidon maksuja koskevat täsmennykset siten, että maksut kaikilta osin vastaavat palvelujen myöntämisperusteissa käytettyjä määrittelyjä ~ omaishoidon osalta esitettävien muutosten pohjana ovat määrittelyt omaishoidon tuen toimintaohjeessa ja myöntämisen perusteissa 1.1.2024 alkaen

Kotihoidon kuntouttavan arviointijakson maksun perimisen muutos säännöllisen kotihoidon maksun mukaisesti

Taustaksi:

- Kotihoidon palvelut alkavat kuntouttavalla arviointijaksolla lukuun ottamatta saattohoitoa ja loppuvaiheen palliatiivista hoitoa kotona. Jakson tarkoituksena on tukea asiakkaan kuntoutumista mahdollisimman itsenäiseen toimintaan ja selvittää asiakkaan palvelutarvetta. Jakson aikana arvioidaan asiakkaan toimintakykyä ja elinympäristöä, saada kokonaiskuva arkisuoriutumisesta ja tuetaan kotona asumisen mahdollisuuksia. Jakson keston vaikuttaa asiakkaan kokonaistilanne ja toimintakyky, ollen kuitenkin keskimäärin 4-6 viikkoa. Kuntouttavan arviointijakson sisältöön kuuluu etähoivan ja lääkeautomaattien soveltuvuuden kokeileminen asiakkailla.
- Kuntouttavan arviointijakso toteutetaan moniammatillisena yhteistyönä. Jakson aikana asiakasta kannustetaan omatoimisuuteen ja tuetaan asiakasta tekemään asioita itse. Kuntouttavan arviointijakson tavoitteena on asiakkaan kuntoutuminen, toimintakyvyn parantuminen ja palveluntarpeen väheneminen siten että asiakas pystyy osallistuu omaan arkeensa mahdollisimman itsenäisesti. Kuntouttavan arviointijakson päätteeksi asiakkaan tavoitteiden saavuttamista, toimintakykyä ja palvelutarvetta arvioidaan yhdessä asiakkaan ja tarvittaessa läheisen kanssa. Kuntouttava arviointijakso päättyy, jos asiakkaan toimintakyky vahvistuu ja säännöllisen palvelun myöntämisen perusteet eivät täyty.
- Mikäli kuntouttavan arviointijakson aikana todetaan, että asiakkaalla täyttyy kotihoidon myöntämisen perusteet, tehdään viranhaltijapäätös säännöllisestä kotihoidosta.

Kotihoidon kuntouttavan arviointijakson maksun perimisen muutos säännöllisen kotihoidon maksun mukaisesti

- Kuntouttavan arviointijakson osalta asiakasmaksun määrittely on ollut haasteellista, koska asiakasmaksulaki ei suoraan anna siihen vastausta. Vuosi sitten valmistelussa päädyttiin päiväkohtaiseen maksuun 12,20€/päivä. Käytännössä on osoittautunut, että pieni ja keskituloiselle kuntouttavan arviointijakson kustannukset tänä vuonna ovat olleet liian suuria. Esimerkiksi 1x päivässä käynti kuntouttavalla arviointijaksolla on maksanut tänä vuonna 366€/30 päivää. Tämä on pieni- ja keskituloiselle eläkeläiselle iso summa ja on aiheuttanut maksuvaikeuksia, sekä maksunalennushakemuksia tänä vuonna.
- Esitetyssä toimintamallissa asiakkaat maksavat tulojensa mukaisen maksun. Asiakasmaksutuottoihin vaikutukset ovat suhteellisen pienet, sillä kuntouttava arviointijakso on lyhytkestoinen ja suurin osa kotihoidon tuloista koostuu säännöllisen kotihoidon maksuista. Myös maksunalennuksia on jouduttu myöntämään pienituloisille asiakkaille tänä vuonna. Lisäksi nykyinen malli on tuottanut lisätyötä koska maksunalennuksia on haettu aiempaa enemmän ja kuntouttavan arviointijakson tilastointi asiakastietojärjestelmässä on ollut haasteellinen. Esitetty malli on kustannustehokkaampi tuottaa ja henkilöstöresurssi saadaan kohdennettua paremmin.
- Esimerkiksi yksin asuva henkilö, jonka bruttotulot kuukaudessa ovat 1500€/kk on tänä vuonna maksanut kuntouttavasta arviointijaksosta 12,20€/päivä. Jos jaksolla on ollut käynti joka päivä niin kuukaudessa maksu on ollut 366€ / 30 päivää. Esitetyn mallin mukaan asiakas maksaa palvelusta maksukykyensä mukaan. Jos kuntouttavalle arviointijaksolle on suunniteltu palvelua 30 tuntia, maksaa asiakas palvelusta $(1500€-653€)*31\%= 262,57€$. Mikäli palvelutuntia on jaksolle suunniteltu 15, on maksu edellä mainituilla tuloilla $(1500€-653€)*23\%=194,81€$.
- Palvelun määrä voi muuttua jakson aikana. Kotihoidon säännöllinen tuntihinta määräytyy keskimääräisten tuntien mukaan jos tunneissa on paljon vaihtelua.

Toimeentulotukiasiakkaiden maksu

- Hinnastossa on huomioitu aiempi päätös toimeentulotukiasiakkaiden sote-aseman lääkärikäynnin maksuista sellaisena kuin muutos tuli voimaan 1.10.2023 alkaen, tältä osin ei esitetä muutosta
 - Mikäli Keski-Suomen hyvinvointialueen asiakkaalla on voimassa oleva toimeentulotuen päätös (mukaan lukien perustoimeentulotuki, ehkäisevä toimeentulotuki, täydentävä toimeentulotuki), voidaan asiakkaan sote-aseman lääkärikäynnin maksu 1.10.2023 alkaen jättää perimättä. Perimättä jättämisen edellytyksenä on, että asiakas esittää vastaanotolla asioidessa toimeentulotuen päätöksen.
 - Sote-aseman lääkärikäynnin maksu voidaan hyvittää asiakkaalle myös takautuvasti kuuden kuukauden ajalta, edellyttäen että toimeentulotuen päätös on ollut voimassa soteaseman lääkärikäynnin vastaanoton ajankohtana. Hyvityksen edellytyksenä on, että asiakas toimittaa viimeistään kuuden kuukauden sisällä vastaanoton ajankohdasta lukien toimeentulotuen päätöksen Keski-Suomen hyvinvointialueen asiakasmaksulaskutukseen.
 - Taloudellisen vaikutuksen arviointi soteaseman lääkärikäynnin maksun indeksikorotukseen liittyen
 - Vuonna 2022 perustoimeentulotukea sai Keski-Suomen hyvinvointialueen alueella 19 243 asiakasta, mikä oli 7,1 % väestöstä.
 - Sote-aseman lääkärikäynnin maksu peritään kolmelta (3) ensimmäiseltä käynniltä Keski-Suomen hyvinvointialueen sote-aseilla kalenterivuoden aikana.
 - Mikäli kaikki henkilöt, joille on myönnetty toimeentulotukea käyttäisivät sote-aseman lääkärikäynnin palvelua 3 kertaa vuodessa (asiakasmaksukertymä $3 * 23 \text{ eur} = 69 \text{ eur}$) ja maksu jätettäisiin perimättä, olisi taloudellinen vaikutus **1 327 767** (aiempi 1 206 536 eur). Muutos - 121 231 €

Muut tunnistetut muutostarpeet

- Palveluista on nostettu esiin myös muita asiakasmaksujen muutos- ja kehittämistarpeita, joiden osalta valmistelua ja arviointia tehdään vuoden 2024 aikana eikä muutoksia esitetä maksuihin tässä vaiheessa
- Tällaisia kehittämistarpeita ovat esim.
 - Kotisairaalaan hoitajan käyntiä koskeva hinnastomuutos, tavoitteena hoitajakäynnille vain yksi perittävä hinta
 - Etävastaanoton maksu vastaavaksi kuin lähipalvelun maksu
 - Yhteisöllisen asumisen sosiaalista kanssakäymistä tukevan toiminnan maksu
 - Kotihoidon toteutuneet tunnit tarkastetaan vähintään 3 kuukauden välein ja maksupäätös tarkistetaan keskimääräisten tuntien mukaan tarkistamiskuukaudesta alkaen
 - Muut harkinnanvaraiset asiakasmaksut (esitetty esim. 5 %:n korotusta, sisältävät myös aterioita):
 - Tilapäinen/lyhytaikainen perhehoito (vrk-hinta)
 - Lyhytaikainen palveluasuminen ja hoito ryhmäkodissa (vrk-hinta)
 - Tilapäinen/lyhytaikainen palveluasuminen (vrk-hinta)
 - Vammaispalvelulain ja kehitysvammalain perusteella järjestetyn lyhytaikaisen asumispalvelun maksut
 - Ylläpitomaksut ryhmäkoti- asuntoryhmämuotoisessa asumisyksikössä

Kiitos

www.hyvaks.fi
#hyvaks #hyväarkikaikille

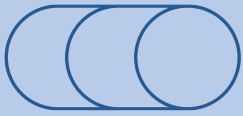

KESKI-
SUOMEN
HYVINVOINTI-
ALUE

Sosiaali- ja terveydenhuollon asiakasmaksut Pelastustoimen asiakasmaksut



Sisällys

1. Yleisiä periaatteita	6
1.1 Asiakasmaksun perimisen erityistilanteet	6
1.2 Asiakasmaksun enimmäismäärä	7
1.3 Asiakasmaksun periminen	7
1.4 Asiakasmaksun alentaminen tai perimättä jättäminen	8
1.4.1 Asiakasmaksun alentamisen perusteet	9
1.4.2 Sosiaalihuollon palvelusta perittävän maksun perimättä jättäminen ja alentaminen	10
1.5 Maksukyvyyn mukaan määräytyvien maksujen tarkistaminen ja määrittäminen	15
1.6 Maksukatto	15
1.7 Sotainvalidit	17
1.8 Rintamaveteraanit	18
1.9 Etäpalveluista perittävät maksut	19
1.10 Käyttämättä ja peruuttamatta jätetystä palvelusta perittävä maksu	19
1.11 Palvelun keskeytyksen vaikutus maksuun	20
2. Terveystieteiden asiakasmaksut	20
2.1 Lääkäripalvelujen maksut	20
2.2 Kiirevastaanoton maksut	21
2.3 Päivystyspoliklinikkakäynnin maksut	21
2.4 Hoitajan hoitovastaanotot	22
2.5 Suun ja hampaiden tutkimus ja hoito	22
2.5.1 Perusmaksut	22
2.5.2 Maksu tutkimuksesta, hammastarkastuksesta ja sairauksien hoidosta toimenpiteeltä vaativuusluokan mukaan:	22
2.5.3 Suun ja leukojen erikoissairaanhoidon tutkimus ja hoito	22
2.5.4 Kuvantamistutkimukset	23
2.5.5 Proteettiset toimenpiteet	23
2.6 Lääkinnällinen kuntoutus	23
2.6.1 Neuvonta, kuntoutustarvetta ja mahdollisuuksia selvittävä tutkimus sekä sopeutumisvalmennus- ja kuntoutusohjaus	23
2.6.2 Apuvälinepalvelut ja apuvälineet	23



2.7 Terapiat.....	23
2.8 Sarjassa annettava hoito.....	24
2.9 Fysio- tai toimintaterapeutin kotikäynti	24
2.10 Poliklinikkamaksu.....	25
2.11 Päiväkirurginen käynti	26
2.12 Laboratorio- ja kuvantamistutkimukset	26
2.13 Hengityshalvauspotilaalle järjestettävä hoito	26
2.14 Maksu lääkärintodistuksesta/lausunnosta	27
2.14.1 Maksulliset todistukset.....	27
2.14.2 Ajokorttilaissa säädetyn ajo-oikeuden saamiseksi tai säilyttämiseksi tarvittava lääkärintodistus	28
2.14.3 Suppeat todistukset.....	28
2.14.4 Maksuttomat todistukset	28
2.15 Muulta kuin Suomessa asuvalta perittävä maksu	29
2.16 Muiden kuin valtakunnalliseen rokotusohjelmaan kuuluvien rokotteiden antaminen ..	30
3. Lyhytaikaisen laitoshoidon maksut.....	30
3.1 Lyhytaikainen laitoshoido.....	30
3.2 Laitospäihdekuntoutuksen maksu	31
3.3 Päivä- ja yöhoidon maksu	31
3.4 Kuntoutushoidon maksu.....	31
3.5 Kotisairaalahoido (määräaikainen tehostettu kotisairaanhoido)	32
4. Kotona annettava palvelu ja asumispalvelu	33
4.1 Tilapäiset ja lyhytkestoiset kotiin annettavat palvelut	33
4.2 Lapsiperheiden kotipalvelu.....	33
4.3 Tukipalvelut aikuisten kotiin annettavissa palveluissa ja iäkkäiden asumispalveluissa	37
4.3.1 Ateriapalvelu.....	37
4.3.2 Ateriamaksut toimintayksiköissä (yhteisöllinen asuminen)	37
4.3.3 Turvapalvelut	37
4.3.4 Etähoiva	39
4.3.5. Ikääntyneiden päivätoiminta	39
4.3.6 Muut tukipalvelut	39
4.3.7 Lääkeautomaatit osana säännöllistä kotihoitoa ja yhteisöllistä asumista.....	41



4.4 Mielenterveys- ja päihdekuntoutujien kotiin annetut psykososiaaliset tukikäynnit.....	41
4.5 Sosiaalihuoltolain mukainen liikkumista tukeva palvelu	42
4.6 Tilapäinen /Lyhytaikainen perhehoito.....	42
4.7 Lyhytaikainen palveluasuminen ja hoito ryhmäkodissa	42
4.8 Omaishoitajan lakisääteinen vapaa	42
4.9 Omaishoitajaan rinnastettavan läheistään hoitavan henkilön vapaa (myönnetään harkinnalla)	42
4.10 Muut omaishoidon vapaat.....	42
4.11 Jatkuva ja säännöllinen kotona annettava palvelu sekä pitkäaikainen ja yhteisöllinen asumispalvelu	43
4.11.1 Jatkuvan ja säännöllisen kotona annettavan palvelun ja pitkäaikaisen tuetun asumisen kuukausimaksutaulukko	43
4.11.2 Jatkuvan ja säännöllisen kotona annettavan palvelun ja pitkäaikaisen tuetun asumisen asiakasmaksussa huomioitavat tulot.....	45
4.11.3 Tuloista tehtävät vähennykset jatkuvassa ja säännöllisessä kotona annettavassa palvelussa ja pitkäaikaisessa asumispalvelussa	45
4.12 Tilapäinen / Lyhytaikainen palveluasuminen (SHL: n mukainen)	46
4.13 Pitkäaikainen perhehoito (ikäihmiset, mielenterveyskuntoutujat, SHL: mukaiset)	47
4.14 Tukipalvelumaksut ja sosiaalista kanssakäymistä edistävän toiminnan maksu iäkkäiden yhteisöllisessä asumisessa	47
5. Pitkäaikaisen tehostetun ympärivuorokautisen palveluasumisen, pitkäaikaisen perhehoidon ja pitkäaikaisen laitoshoidon maksut.....	48
5.1 Palvelun pitkäaikaisuus.....	48
5.2 Pitkäaikaisen tehostetun ympärivuorokautisen palveluasumisen, pitkäaikaisen perhehoidon ja iäkkäiden pitkäaikaisen laitoshoidon maksut	48
5.2.1 Pitkäaikaisen ympärivuorokautisen palveluasumisen, pitkäaikaisen perhehoidon ja iäkkäiden pitkäaikaisen laitosasumisen asiakasmaksussa huomioitavat tulot.....	49
5.2.2 Tuloista tehtävät vähennykset pitkäaikaisessa ympärivuorokautisessa palveluasumisessa, pitkäaikaisessa perhehoidossa ja iäkkäiden pitkäaikaisessa laitosasumisessa	50
6. Vammaispalvelujen ja kehitysvammahuollon maksut	52
6.1 Maksuttomat vammaispalvelulain ja kehitysvammalain mukaiset palvelut.....	52
6.2 Päivä- ja työtoiminta.....	53
6.2.1 Vammaispalvelulain mukainen päivätoiminta.....	53
6.2.2 Kehitysvammaisten päivä- ja työtoiminta ja koulujen loma-ajan toiminta.....	53



6.3 Asumispalvelut, vammaispalvelulain ja kehitysvammalain mukaiset	53
6.3.1 Vammaispalvelulain ja kehitysvammalain perusteella järjestetyn lyhytaikaisen asumispalvelun maksut	53
6.3.2 Vammaispalvelulain ja kehitysvammalain mukaisen asumispalvelun ateriamaksut .	54
6.3.3 Vammaispalvelulain ja kehitysvammalain perusteella järjestetty pitkäaikainen asumispalvelu	55
6.4 Kehitysvammalain mukainen laitoshoido ja perhehoito	56
6.4.1 Pitkäaikainen laitoshoido	56
6.4.2 Pitkäaikainen perhehoito	57
6.4.3 Lyhytaikainen laitoshoido	57
6.4.4 Lyhytaikainen perhehoito / viikonloppuhoido	58
6.4.5 Omaishoitajan vapaan aikainen hoito	58
7. Lastensuojelun maksut	58
7.1 Vanhemmilta perittävät maksut	59
7.2. Lapselta tai nuorelta perittävä maksu	59
8. Pelastustoimen maksut	63
8.1 Pelastustoimen viranomaismaksut	63
8.1.1 Vaarallisten kemikaalien käsittely ja varastointi	63
8.1.2 Öljylämmityslaitteistot	63
8.1.3 Räjähdystarvikkeet	63
8.1.4 Pelastuslain (379/2011) 96 §:ssä tarkoitetut eräät maksulliset suoritteet	63
8.1.5 Muut valvontatoimenpiteet	64
8.1.6 Hälytykset	64
9. Muut maksut	65
9.1 Kunto- ja erityisliikuntaryhmien maksut	65
9.2 Sairaankuljetus	65
9.3 Röntgen- ja isotooppikuvien siirto CD:lle	65



1. Yleisiä periaatteita

Sosiaali- ja terveydenhuollon asiakasmaksut sekä pelastustoimen asiakasmaksut ovat voimassa 1.1.2024 alkaen Keski-Suomen hyvinvointialueen järjestämässä sosiaali- ja terveydenhuollon palveluissa sekä pelastustoimen palveluissa.

Sosiaali- ja terveydenhuollon asiakasmaksujen perimisessä sovelletaan lakia sosiaali- ja terveydenhuollon asiakasmaksuista (734/1992), jäljempänä asiakasmaksulaki, lakia sosiaali- ja terveydenhuollon asiakasmaksuista annetun lain muuttamisesta (1201/2020) ja asetusta sosiaali- ja terveyden huollon asiakasmaksuista (912/1992), jäljempänä asiakasmaksuasetus. Asiakasmaksulakia sovelletaan myös hyvinvointialueen ostopalveluna järjestämään palveluun.

Pelastustoimen osalta sovelletaan pelastuslakia (379/2011) sekä vaarallisten kemikaalien ja räjähteiden käsittelyn turvallisuudesta annettua lakia (390/2005) sekä asetuksia pelastustoimesta 407/2011, valtioneuvoston asetusta vaarallisten kemikaalien käsittelyn ja varastoinnin valvonnasta 685/2015, valtioneuvoston asetusta räjähteiden valmistuksen, käsittelyn ja varastoinnin turvallisuusvaatimuksista 1101/2015, valtioneuvoston asetusta nestekaasulaitosten turvallisuusvaatimuksista 858/2012 sekä valtioneuvoston asetusta räjähteiden valmistuksen ja varastoinnin valvonnasta 819/2015.

1.1 Asiakasmaksun perimisen erityistilanteet

Asiakkaan siirtyessä Keski-Suomen hyvinvointialueen järjestämästä palvelusta toiseen (asumisyksikkö-laitoshoito / laitoshoito – laitoshoito / asumisyksikkö - asumisyksikkö) ei lähetettävä yksikkö laskuta lähtöpäivää.

Alle 18-vuotiaalle asiakkaalle sosiaali- ja terveydenhuollon palvelut ovat pääsääntöisesti maksuttomia, ellei hinnastossa toisin erikseen mainita. Sosiaali- ja terveydenhuollon maksulliset todistuskassat voidaan kuitenkin periä myös alle 18-vuotiailta.

Tietosuoja-asetuksen mukaisen tarkastusoikeuden nojalla toimitetuista terveystiedoista ei peritä maksua. Maksuttomuus koskee myös CD –tallenteena toimitettavia kuvantamistutkimuksia.

Palvelukohtaisista asiakasmaksun perimisen erityistilanteista on hinnastossa tarkemmin mainittu kunkin palvelun kohdalla.



1.2 Asiakasmaksun enimmäismäärä

Asiakasmaksulaki 2 §.

Palveluista perittävä maksu saa olla enintään palvelun tuottamisesta aiheutuvien kustannusten suuruinen.

1.3 Asiakasmaksun periminen

Asiakasmaksulaki 2 a § ja 2 b §.

Asiakkaalle on annettava lasku, josta näkyy laskun päivämäärä, asiakas, palvelu, jota lasku koskee, maksun peruste, onko kyseessä julkinen vai yksityinen palveluntuottaja, sekä lisätietojen antajan yhteystieto. Lisäksi laskussa pitää näkyä kerryttääkö kyseinen palvelu maksukattoa, ja jos kerryttää, maininta siitä, että asiakkaan on itse seurattava maksukaton kertymistä. Muihin kuin maksukyvyyn mukaan määräytyviin laskuihin on liitettävä oikaisuvaatimusohje.

Asiakkaalle on annettava päätös maksukyvyyn mukaan määräytyvästä maksusta. Päätöksessä on oltava ainakin seuraavat tiedot: asiakas ja palvelu, jota päätös koskee, päätöksen tehnyt viranhaltija ja päätöksen päivämäärä, maksun suuruus ja peruste, sekä yhteyshenkilö, jolta asiakas voi pyytää lisätietoja. Päätökseen on liitettävä oikaisuvaatimusohje.

Asiakasmaksujen periminen kuuluu hyvinvointialueelle eikä hyvinvointialue voi siirtää palveluntarjoajalle oikeutta maksun perimiseen.

Pelastuslain (379/2011) 96 § mukaan pelastuslaitos voi periä maksun

- 1) pelastuslain 79 §:ssä tarkoitetun valvontasuunnitelman mukaisen palotarkastuksen tai muun valvontatoimenpiteen suorittamisesta;
- 2) tehtävästä, jonka on aiheuttanut hätäkeskukseen liitetyn paloilmoittimen toistuva erheellinen toiminta;
- 3) tehtävästä, joka on muussa laissa erikseen säädetty maksulliseksi.

Vaarallisten kemikaalien ja räjähteiden käsittelyn turvallisuudesta annetun lain (390/2005) 131 § nojalla voidaan vaarallisten kemikaalien, palavien kaasujen, räjähteiden ja öljylämmityslaitosten tarkastuksista päätöksistä ja muista virkatoimista periä maksu.

Kyseiset suoritteet pohjautuvat:



- Valtioneuvoston asetus pelastustoimesta 407/2011
- Valtioneuvoston asetukseen vaarallisten kemikaalien käsittelyn ja varastoinnin valvonnasta 685/2015
- Valtioneuvoston asetukseen räjähteiden valmistuksen, käsittelyn ja varastoinnin turvallisuusvaatimuksista 1101/2015
- Valtioneuvoston asetukseen nestekaasulaitosten turvallisuusvaatimuksista 858/2012
- Valtioneuvoston asetukseen räjähteiden valmistuksen ja varastoinnin valvonnasta 819/2015

Maksun on velvollinen suorittamaan ao. laitoksen, laitteiston, varaston, laitteen omistaja tai haltija.

1.4 Asiaksmaksun alentaminen tai perimättä jättäminen

Asiaksmaksulaki 11 §.

Maksun alentamisen ja perimättä jättämisen on oltava ensisijaista toimeentulotuesta annetussa laissa (1412/1997) tarkoitettuun toimeentulotukeen nähden. (30.12.2020/1201)

Terveystuon tasasuuruiset maksut eli muut kuin maksukyyn mukaan määräytyvät maksut peritään vahvistettujen määrrien mukaisesti, eikä hyvinvointialueella ole lakiin perustuvaa velvollisuutta jättää perimättä tai alentaa näitä asiaksmaksuja.

Mikäli Keski-Suomen hyvinvointialueen asiakkaalla on voimassa oleva toimeentulotuen päätös (mukaan lukien perustoimeentulotuki, ehkäisevä toimeentulotuki, täydentävä toimeentulotuki), voidaan asiakkaan sote-aseman lääkärikäynnin maksu 1.10.2023 alkaen jättää perimättä. Perimättä jättämisen edellytyksenä on, että asiakas esittää vastaanotolla asioidessa toimeentulotuen päätöksen.

Sote-aseman lääkärikäynnin maksu voidaan hyvittää asiakkaalle myös takautuvasti kuuden kuukauden ajalta, edellyttäen että toimeentulotuen päätös on ollut voimassa soteaseman lääkärikäynnin vastaanoton ajankohtana. Hyvityksen edellytyksenä on, että asiakas toimittaa viimeistään kuuden kuukauden sisällä vastaanoton ajankohdasta lukien toimeentulotuen päätöksen Keski-Suomen hyvinvointialueen asiaksmaksulaskutukseen.

Sosiaalihuollon palveluista määrätty maksu ja terveydenhuollon palveluista henkilön maksukyyn mukaan määrätty maksu on jätettävä perimättä tai sitä on alennettava siltä osin kuin maksun periminen vaarantaa henkilön tai



perheen toimeentulon edellytyksiä tai henkilön lakisääteisen elatusvelvollisuuden toteutumista.

Hyvinvointialueen on annettava asiakkaalle tieto siitä, mitä laissa säädetään maksun alentamisesta ja perimättä jättämisestä. Tieto on annettava ennen ensimmäistä palvelutapahtumaa tai sen yhteydessä. Jos tiedon antaminen ei ole mahdollista ennen palvelutapahtumaa tai sen yhteydessä, sen voi antaa myöhemmin, kuitenkin viimeistään laskutettaessa. Tieto on annettava siten, että asiakas riittävästi ymmärtää sen sisällön. Tietoa annettaessa asiakkaalle on annettava sen tahon nimi ja yhteystiedot, jolta asiakas voi tarvittaessa pyytää lisätietoja. (30.12.2020/1201), (8.2.2022/600)

Edellä mainittu tieto on annettava asiakkaalle henkilökohtaisesti kirjallisesti tai suullisesti. Tieto voidaan antaa myös asiakkaan yksilöivän sähköisen palvelun välityksellä. Jos tieto annetaan muulla tavalla kuin kirjallisesti, asiakkaalle on hänen pyynnöstään annettava tieto myös kirjallisena. (30.12.2020/1201).

1.4.1 Asiakasmaksun alentamisen perusteet

Asiakasmaksujen alentamisen perusteet perustuvat asiakasmaksulain 11 §:ään. Maksun alentamista haettaessa edellytetään, että asiakkaalle kuuluvat, asiakasmaksun alentamiseen nähden ensisijaiset Kelan etuudet (kuten takuueläke, hoitotuki ja asumistuki) on haettu. Asiakasmaksun alentamista koskevassa toimeentulon vaarantumista arvioivassa laskelmassa voidaan huomioida seuraavia harkinnanvaraisia kustannuksia, mikäli asiakkaan ja häneen nähden elatusvelvollisen tulot ja varallisuus eivät riitä niitä kattamaan:

- ulosottoviranomaisen maksusuunnitelman mukainen kuukausierä
- kotiin jäävän pienempituloisen puolison menoja voidaan ottaa harkinnanvaraisena vähennyksenä huomioon siten, että hänen asumisensa pystytään turvaamaan hänen muuta toimeentuloaan vaarantamatta
- pitkäaikaisessa palveluasumisessa, pitkäaikaisessa tuetussa asumisessa ja säännöllisen ja jatkuvan kotiin annettavan palvelun asiakkaalle taloudellinen tilanne ja varallisuus huomioon ottaen tavanomaista suuremmat lääkemenot kuitenkin enintään sairausvakuutuslain 5 luvun 8 §:ssä tarkoitetun vuosiomavastuun suuruusena ja lisäksi ei-kelakorvattavat maksukattoon sisällyttämättömät lääkemenot/kliiniset ravintovalmisteet/perusvoiteiden kustannukset siltä osin kuin lääkemääräyksen tehnyt terveydenhuollon ammattihenkilö on arvioinut ne asiakkaalle tarpeelliseksi
- muut henkilökohtaisista tarpeista johtuvat tavanomaista suuremmat kustannukset



Viimeisin vahvistettu verotuspäätös ja erittelyosa, tulotiedot, kuitit, tositteet ja pankin tiliotteet kaikista tileistä sekä mahdollinen Kelan toimeentulotukipäätös tulee esittää maksualennusta haettaessa. Tarvittaessa maksualennushakemuksen käsittelemiseksi pyydetään sosiaaliohjaajan tai sosiaalityöntekijän lausunto.

1.4.2 Sosiaalihuollon palvelusta perittävän maksun perimättä jättäminen ja alentaminen

Laki toimeentulotuesta 1412/1997(muutokset 29.12.2005/1218), Laki sosiaali- ja terveydenhuollon asiakasmaksuista 1201/2020, Kelan toiminteentulotuki ohje (verkkajulkaisu, joka päivittyy säännöllisesti <https://www.kela.fi/documents/10192/3464829/Toimeentulotuki.pdf>) STM: 2013:4 Opas toimeentulotukilain soveltajille ja Suomen perustuslaki 1999/73 Sosiaalihuoltolaki 1301/2014 säätelevät maksualennuksia.

Asiakasmaksulain 11§:n mukaan sosiaalihuollon palveluista määrätty maksu ja terveydenhuollon palveluista henkilön maksukyvyyn mukaan määrätty maksu, on jätettävä perimättä tai sitä on alennettava siltä osin, kuin maksun periminen vaarantaa henkilön tai perheen toimeentulon edellytyksiä. Velvoittavuus koskee kaikkia sosiaalipalvelujen tulosidonnaisia ja tasasuuruksia maksuja, myös kuljetuspalveluiden omavastuuosuuksia. Päätös maksun alentamisesta tehdään toimeentulotuen myöntämistä vastaavilla periaatteilla huomioiden erityiset tarpeet tai olosuhteet, koska tavoitteena on ennaltaehkäistä toimeentulotuen tarvetta.

Maksualennusta haetaan kirjallisesti. Asiakkaan tai hänen laillisen edustajansa on annettava viranomaisille kaikki ne tiedot, joita viranomaisen tarvitsee maksualennuksen tarpeen arvioimiseksi. Puutteellinen hakemus viivästyttää asian käsittelyä tai hakemus voidaan joutua hylkäämään.

Päätös maksun alentamisesta tai poistamisesta tehdään tarvittaessa yhdelle kuukaudelle tai asiakkaan tilanne huomioon ottaen pidemmälle ajalle, kuitenkin enintään kuluvan kalenterivuoden loppuun saakka. Asiakkaalle tehdään kirjallinen päätös maksun alentamisesta. Päätös voidaan tehdä takautuvasti enintään kolmen kuukauden ajalle hakemuksen vireille tulosta. Maksun alennukseen jatkoa haettaessa edellytetään hakemuksen jättämistä viimeistään kuukauden kuluessa edellisen päätöksen päättymispäivästä lukien.

Kalenterivuositain tarkistetaan vahvistetut summat toimeentulotuen perusosasta sekä laskelmaan huomioitavista menoista ja Kelan lääkekustannusten vuotuisesta omavastuuosuudesta (lääkekatto) sekä muut mahdollisesti vuosittain muuttuvat maksualennuksissa huomioitavat etuudet, menot tai muut euromääräiset summat.



Maksualennuslaskelmassa ei huomioida uudelleen niitä kuluja, jotka ovat jo vähennyksenä huomioitu asiakasmaksulain mukaisesti asiakasmaksua määritettäessä.

Huomioon otettavat tulot ja varallisuus

Kotihoidon asiakkailta huomioon otettavia tuloja ovat sekä yksityisistä ja julkisista lähteistä saatavat tulot. Tuloina huomioidaan siis eläketulot ja sosiaaliturvaetuudet sekä esimerkiksi palkka-, yrittäjä- ja omaisuustulot. Tuloista huomioidaan laskelmaan verotuksen jälkeen käytettävissä oleva nettotulo.

Ympäri vuorokautisessa palveluasumisessa tuloina huomioidaan Kelan perustoimeentulotuen soveltamisohjeen mukaisesti asiakasmaksupäätöksessä hakijan henkilökohtaiseen käyttöön varattu määrä, joka on vähintään 182 euroa 1.1.2024 alkaen.

Vammaispalveluiden asiakkailta huomioitavia tuloja ovat ansiotulot/yritystoiminta, työttömyysetuudet, Kelan eläkkeet, työeläke/muu eläke, asumistuki, vammais-/hoitotuki, omaishoidontuki, lapsilisät, elatusapu/-tuki, säästöt/varallisuus.

Pariskunnalle, joka asuu yhdessä (kotona tai palveluasumisessa), tehdään yhteinen laskelma, jossa huomioidaan yhteenlasketut tulot ja menot kuten toimeentulotuessa. Pariskunnalle, joista toinen asuu ympärivuorokautisessa palveluasumisessa ja toinen omassa taloudessa, tehdään molemmille omat laskelmat kuten yksinasuvilla toimeentulotuessa.

Ikääntyneiden palveluissa, kotihoidossa, yhteisöllisessä asumisessa sekä ympärivuorokautisessa palveluasumisessa käytettävissä olevat yhteensä yli 1000 euron arvoiset varat kuten säästöt, arvopaperit ja muu helposti realisoitavissa oleva varallisuus otetaan huomioon laskelmassa. Alle 1 000 euron arvoista omaisuutta ei edellytetä realisoitavaksi. Muun kuin omassa vakituksessa asuinkäytössä olevan kiinteän omaisuuden realisointiaika on kolme kuukautta. Velvoite yli 2 000 euron hintaisen auton myymisestä arvioidaan erikseen kokonaistilanne huomioiden.

Mikäli tulot ovat ulosoton tai liikaa maksetun etuuden takaisinperinnän kohteena, niistä otetaan huomioon vain ulosoton jälkeen tosiasiasa käytettävissä oleva osuus. Veronpalautukset huomioidaan tulona 50 euroa ylittäväältä osalta.



Huomioon otettavat menot

Toimeentulotuen ns. perusosalla katettavia menoja ei huomioida erikseen laskelmassa. Nämä menot tulee kattaa toimeentulotuen perusosaa vastaavalla summalla, joka huomioidaan laskelmaan. Toimeentulotuen perusosan sisältö määrittellään toimeentulotukilain 7 a §:ssä.

Kotihoidon ja aikuissosiaalityön sosiaalihuoltolain mukaisten asumispalveluiden asiakkailta perusosalla katettaviin menoihin kuuluvat ravintomenot, vaatemenot, vähäiset terveydenhuoltomenot sekä henkilökohtaisesta ja kodin puhtaudesta, paikallisliikenteen käytöstä, sanomalehden tilauksesta, puhelimen käytöstä ja harrastus- ja virkistystoiminnasta aiheutuvat menot sekä vastaavat henkilön ja perheen jokapäiväiseen toimeentuloon kuuluvat menot.

Ympäri vuorokautisessa palveluasumisessa perusosaa vastaavalla henkilökohtaisella käyttövaralla on tarkoitus kattaa esimerkiksi mahdollisten kuljetusten omavastuuosuudet, vaatteet, henkilökohtainen hygienia, puhelimesta aiheutuvat kulut ja muita mahdollisia kuluja, jotka eivät sisälly palveluun.

Vammaispalveluiden asiakkailta perusosalla katettaviin menoihin kuuluvat ravintomenot, vaatemenot, vähäiset terveydenhuoltomenot sekä henkilökohtaisesta ja kodin puhtaudesta, paikallisliikenteen käytöstä, sanomalehden tilauksesta, puhelimen käytöstä ja harrastus- ja virkistystoiminnasta aiheutuvat menot sekä vastaavat henkilön ja perheen jokapäiväiseen toimeentuloon kuuluvat menot.

Asumiskustannukset

Kotihoidon ja aikuissosiaalityön sosiaalihuoltolain mukaisten asumispalveluiden asiakkaan asumismenot huomioidaan kuten toimeentulotuessa ja enimmäissummat tarkistetaan vuosittain. Saunamaksut ja erikseen maksettavat kohtuulliset lämmityskustannukset hyväksytään laskelmaan.

Omakotitalon kustannuksista huomioidaan kiinteistön hoitomenot, joita ovat sähkö- ja lämmityskustannukset, koti- ja palovakuutus, tontin vuokra, kiinteistövero, nuohous ja jätehuolto.

Kotivakuutuksesta hyväksytään koti-irtaimiston kohtuullinen euromäärä vakuutuskirjan perusteella.

Asunnon hankkimiseksi tai perusparantamiseksi otettujen henkilökohtaisten lainojen vuotuisista koroista aiheutuvat menot voidaan hyväksyä kokonaisuudessaan edellyttäen, että tuen hakijalla on verotuksen ennakkopidätyksessä huomioitu asuntolainojen korot. Perheen tulee asua asunnossa.

Asuntoon kohdistuva taloyhtiön perimä rahoitusvastike voidaan hyväksyä kuukausittaiseksi menoksi silloin, kun asiakas asuu kyseisessä asunnossa.

Ympärivuorokautisessa palveluasumisessa asumiskustannukset ovat jo huomioitu asiakasmaksua määriteltäessä, mutta kotivakuutus voidaan huomioida laskelmaan kuten kotihoidon asiakkaankin kohdalla.

Vammaispalveluiden asiakkailla asumiskustannuksina huomioidaan vuokra/yhtiövastike/asuntolainan korot, vesimaksu, sähkömaksu, saunamaksu, kotivakuutus

Ateriakustannukset

Kotihoidossa ja aikuissosiaalityön sosiaalihoitolain mukaisten asumispalveluiden asiakkailla huomioidaan ateriapalvelujen kustannukset siltä osin kuin ne ylittävät toimeentulotuen perusosan ravintomenojen ns. laskennallisen omavastuuosuuden, joka on 49 % perusosasta. Yksityisestä ateriapalvelusta voidaan antaa maksunalennusta kustannuksista aiheutuneiden tositteiden perusteella, maksunalennukseen huomioidaan kuitenkin enintään sama määrä kuin kunnallisesta palvelusta. Prosenttiosuus perustuu Kelan perustoimeentulotukiohjeeseen.

Lääkekustannukset

Kotihoidossa ja aikuissosiaalityön sosiaalihoitolain mukaisten asumispalveluiden asiakkailla ja vammaispalveluiden asiakkailla reseptilääkkeistä huomioidaan Kelan lääkekustannusten vuotuinen omavastuuosuus ns. lääkekatto kuukautta kohden. Reseptilääkkeistä, jotka eivät kuulu Kelan korvauksen piiriin, huomioidaan keskimääräinen kustannus kuukautta kohden. Reseptivapaat apteekista ostettavat tuotteet ja vähäiset terveydenhuoltomenot sisältyvät toimeentulotuen perusosaan, eikä niitä hyväksytä erikseen menoina. Tällaisia menoja ovat esimerkiksi ilman reseptiä ostettavat itsehoitolääkkeet, perusvoiteet, vitamiinit ja laastarit. Lääkekustannuksista

tulee olla hakemuksen liitteenä erittely, mistä selviää reseptilääkkeiden osuus kustannuksista.

Tehostetussa palveluasumisessa reseptilääkekulut on huomioitu vähennyksenä asiakasmaksua määrittäessä.

Sosiaalinen luotto

Sosiaalinen luotto hyväksytään vähennyksenä kotihoidon, aikuissosiaalityön sosiaalihuoltolain mukaisten asumispalveluiden ja tehostetun palveluasumisen asiakkaalla.

Tukipalvelut

Kotihoidon asiakkaalla hyvinvointialueen järjestämästä turvapalvelusta ja tukipalvelusta aiheutuvat kustannukset huomioidaan laskelmassa täysimääräisinä.

Harkinnanvaraisesti huomioitavat menot

Kotihoidon, aikuissosiaalityön sosiaalihuoltolain mukaisten asumispalveluiden sekä tehostetun palveluasumisen asiakkailla voidaan huomioida alennuslaskelmaan asiakkaan kokonaistilanne ja terveydentila huomioiden menona esim. fysioterapian, jalkahoidon tai siivous- ja pesulakustannuksia.

Julkisen terveydenhuollon asiantuntijalausunnon tai lähetteen perusteella voidaan huomioida laskelmaan julkisessa terveydenhuollossa annettua fysioterapiaa/ jalkahoitoa vastaavat kustannukset.

Kotihoidossa siivous – ja pesulapalvelukustannuksia ei pääsääntöisesti hyväksytä laskelmaan. Siivous- ja pesulapalvelujen välttämättömiä kustannuksia voidaan huomioida terveydellisistä syistä. Kustannusten tulee olla kohtuullisia. Erityistä harkintaa voidaan käyttää esimerkiksi, jos eritevahinkojen vuoksi syntyy normaalia enemmän pyykkiä tai asiakas sairastaa esim. vaikeaa keuhkosairautta. Siivouksen ja pesulapalvelujen käytön välttämättömyyden arvioimiseksi hankitaan tarvittavat tiedot kotihoidosta ja/tai terveydenhuollon edustajalta.

1.5 Maksukyvyn mukaan määräytyvien maksujen tarkistaminen ja määrittäminen

Asiakasmaksulaki 10 j §.

Asiakkaan maksukyvyn mukaan määräytyvät maksut (pitkäaikainen laitoshoido/asumispalvelu/perhehoito ja säännöllinen kotihoito) määrätään toistaiseksi. Maksukyvyn mukaan määräytyvät maksut sekä niihin liittyvät tulotiedot tarkistetaan indeksitarkistuksen yhteydessä voimassa olevan lainsäädännön mukaan ja asiakkaan tai tämän edustajan hakemuksesta tai hyvinvointialueen aloitteesta silloin kun:

- asiakkaan tai hänen perheensä tulot ovat muuttuneet
- asiakkaan tai hänen puolisonsa oikeus säädettyihin vähennyksiin on muuttunut
- perheen olosuhteet ovat muuttuneet
- maksu osoittautuu virheelliseksi
- asiakassuunnitelmaa muutetaan siten, että sillä on vaikutusta asiakasmaksun suuruuteen
- hyvinvointialueen maksuperusteita muutetaan siten, että sillä on vaikutusta asiakasmaksun suuruuteen.

Maksukyvyn mukaan määräytyvän maksun määrittämiseksi tulee asiakkaan tai hänen edunvalvojansa/asioiden hoitajansa esittää tositteet tulo- ja verotustiedoista ja maksun määrittämiseksi tarvittavista kustannuksista.

Jos maksua koskeva päätös on perustunut asiakkaan tai hänen edustajansa antamiin virheellisiin tietoihin, maksu voidaan oikaista takautuvasti enintään yhden vuoden ajalta.

1.6 Maksukatto

Asiakasmaksulaki 6 a §. Asiakasmaksuasetus 26 a §.

Asiakkaan maksamille julkisen sosiaali- ja terveydenhuollon tietyille maksuille on säädetty enimmäismäärä eli maksukatto, joka on 762 € 1.1.2024 alkaen toistaiseksi. Seurantajakso on kalenterivuosi. Jos maksujen yhteismäärä ylittää kalenterivuoden aikana 762 euroa ovat maksukattoon sisältyvät palvelut tämän jälkeen kalenterivuoden loppuun saakka maksuttomia.

Lyhytaikaisesta laitoshoidosta/laitospalvelusta peritään kuitenkin ylläpitomaksuna 25,10 € /hoitopäivä 18 vuotta täyttäneiltä henkilöiltä maksukaton ylittymisen jälkeen.

Alle 18-vuotiaan asiakkaan käyttämistä palveluista perityt maksukattoa kerryttävät maksut otetaan huomioon yhdessä hänen toisen vanhempansa tai muun huoltajan maksujen kanssa (laillinen huoltaja).

Asiakasmaksulaissa maksukaton seurantavelvollisuus on asiakkaalla.

Maksukaton täyttymisen jälkeen asiakkaalla annetaan tarvittaessa maksukaton ylittymistä koskeva todistus. Todistuksen myöntää se terveydenhuollon laitos, jossa maksukatto on täyttynyt. Todistuksen saamiseksi palvelun käyttäjän on tarvittaessa esitettävä alkuperäiset tositteet hänen itsensä tai hänen huollettavinaan olevien alaikäisten lasten saamista palveluista suoritetuista maksuista. Todistus on maksukaton täyttymisestä lähtien voimassa kalenterivuoden loppuun saakka.

Maksukattoa kerryttävät maksut:

- sote-aseman avosairaanhoidon palvelusta
- poliklinikan antamasta tutkimuksesta ja hoidosta
- päiväkirurgisesta toimenpiteestä
- suun ja hampaiden tutkimuksesta ja hoidosta (hammasteknisiä kuluja lukuun ottamatta)
- suun ja leukojen erikoissairaanhoidon hoitotoimenpiteistä
- terveydenhuollon ammattihenkilön antamasta fysioterapiasta, neuropsykologisesta kuntoutuksesta, ravitsemusterapiasta, jalkojenhoidosta, puheterapiasta, toimintaterapiasta ja muusta niihin rinnastettavasta toimintakykyä parantavasta ja ylläpitävästä hoidosta
- sarjassa annettavasta hoidosta
- päivä- ja yöhoidosta (lyhytaikainen laitoshoido)
- tilapäisestä kotisairaanhoidosta ja tilapäisestä kotisairaalahoidosta
- lyhytaikaisesta laitoshoidosta ja lyhytaikaisesta laitospalvelusta
- lääkinnällisen kuntoutuksen laituskuntoutusjaksosta, jota annetaan kehitysvammaisten erityishuollosta annetun lain tai vammaisuuden perusteella järjestettävistä palveluista ja tukitoimista annetun lain mukaisia palveluja saavalle henkilölle
- em. palveluista perityt maksut, kun palvelu on järjestetty ostopalveluna
- em. palveluista perityt maksut, kun asiakasmaksulasku on maksettu toimeentulotuesta
- em. palveluista etäpalveluna perityt maksut

Maksukatossa ei huomioida:

- maksua, joka on peritty työtapaturma- ja ammattitautilain, maatalousyrittäjän työtapaturma- ja ammattitautilain,



sotilasvammalain, liikennevakuutuslain, potilasvakuutuslain tai näitä vastaavan aikaisemman lain mukaan korvattavasta hoidosta

- maksua, joka on peritty henkilöltä, jolla ei ole Suomessa kotikuntaa, lukuun ottamatta maksua, joka on peritty henkilöltä, jolla on Euroopan unionin lainsäädännön tai Suomea sitovan kansainvälisen sopimuksen nojalla oikeus terveyspalveluihin samoin edellytyksin kuin Suomessa asuvalla henkilöllä tai joka rinnastetaan kunnan asukkaaseen
- tilapäisen kotipalvelun tai tilapäisen kotihoidon maksua
- säännöllisen kotihoidon maksua
- yksityislääkärin läheteellä tehdyistä laboratorio- ja kuvantamistutkimuksista perittäviä maksuja
- sairaankuljetusmaksua
- pitkäaikaisen laitoshoidon maksua
- lääkärintodistusmaksua
- käyttämättä ja peruuttamatta jätetystä palvelusta perittävää maksua
- sosiaalihuoltolain mukaista asumispalvelumaksua
- omaishoidon lakisääteisten vapaiden ajalta perittyjä asiakasmaksuja
- vaikeavammaisen asumispalvelumaksua
- vaikeavammaisen kuljetuspalvelumaksua
- työterveyshuollon maksua
- perhehoidon maksua
- viivästyskorko- ja perintäkulumaksuja
- muita maksuja, joiden huomioon ottamisesta maksukatossa ei säädetä asiakasmaksulain § 6a:ssä
- palvelusetelillä järjestetyn palvelun omavastuuosuutta

Jos palvelun käyttäjä on kalenterivuoden aikana suorittanut maksukattoon sisältyvistä palveluista maksuja enemmän kuin 762 euroa, hänellä on oikeus saada liikaa suoritettuja maksuja takaisin. Jos vaatimusta liikaa suoritettujen maksujen palauttamisesta ei ole tehty 762 euron rajan ylittymistä seuraavan kalenterivuoden aikana, palvelun käyttäjä menettää oikeutensa palautukseen. Jos maksun sisältyminen maksukattoon selviää viranomaisen tai vakuutusyhtiön päätöksen taikka muutoksenhaun vuoksi vasta maksukaton seurantavuoden jälkeen, vaatimus liikaa suoritettujen maksujen palauttamisesta on tehtävä vuoden kuluessa siitä, kun päätös on annettu tai muutoksenhaun vuoksi annettu päätös on tullut lainvoimaiseksi.

1.7 Sotainvalidit

Keski-Suomen hyvinvointialue ei peri asiakasmaksuja sotainvalideilta sosiaali- ja terveyspalveluista.

Keski-Suomen hyvinvointialue perii korvaukset alla mainituista järjestämistään palveluista Valtiokonttorilta (viimeisin voimassa oleva Valtiokonttorin ohje kunnille Sotainvalidit 14.12.2021 VK/113425/08.01.02/2021).
Sotilasvammalaki 404/1948 § 6, 6A, 6B (sotainvalidit).

Sotainvalideilta, joilla on vähintään 10 % haitta-aste ja jotka ovat vahingoittuneet tai sairastuneet vuosien 1939 - 1945 sotien johdosta

- kotihoidosta ja kotipalveluista ja niihin liittyvistä kotihoidon tuki- ja ateriapalveluista
- asumispalvelujen hoiva- ja ateriamaksua
- pitkäaikaisesta perhehoidosta (Valtiokonttorin ohjeiden perusteella korvattava)
- omaishoidon tukeen kuuluvista palveluista
- liikkumista tukevista palveluista, jotka on myönnetty sosiaalihuoltolain 23 §:n nojalla
- sairaanhoitopalveluista, jotka säädetty Terveydenhuoltolain 24 §:ssä

Sotainvalideilta, joiden haitta-aste on vähintään 20 %

- pitkäaikaisesta laitoshoidosta
- lyhytaikaisesta kuntouttavasta laitoshoidosta

1.8 Rintamaveteraanit

Keski-Suomen hyvinvointialue ei peri asiakasmaksuja rintamaveteraaneilta sosiaali- ja terveystalvveluista.

Keski-Suomen hyvinvointialue perii korvaukset alla mainituista järjestämistään palveluista Valtiokonttorilta (Valtiokonttorin ohje kunnille 14.12.2021 VK/113428/08.01.02/2021).

Laki rintamaveteraanin kuntoutuksesta 1184/1988 ja 54/2019 (rintamaveteraanit).

- kotihoidosta, kotisairaanhoidosta ja kotisairaalahoidosta
- kotiin annettavista ateriapalveluista ja tukipalveluista (tukipalveluja esim. turvapuhelin-, asiointi-, kauppa-, saattaja-, kylvety-, siivous- ja pyykki- vaatehuoltopalvelu sekä apteekin lääkkeiden annosjakelupalvelu)
- sosiaalihuoltolain mukaisesta liikkumista tukevasta palvelusta
- omaishoitajan lakisääteisen vapaan aikaisesta hoidosta
- sosiaalihuoltolain mukaisen pitkäaikaisen asumispalvelun hoivasta/huolenpidosta ja aterioista



- perhehoitolain mukaisesta pitkäaikaisesta perhehoidosta
- terveydenhuoltolain 29 §:n mukaisesta lääkinnällisestä kuntoutuksesta

1.9 Etäpalveluista perittävät maksut

Hoitoa koskevat puhelut ovat asiakkaalle maksuttomia.

Etäpalveluilla tarkoitetaan sosiaali- ja terveyspalveluissa sitä, että asiakkaan hoivaa, potilaan tutkimista, diagnostiikkaa, tarkkailua, seurantaa, hoitamista, hoitoon liittyviä päätöksiä tai suosituksia voidaan tehdä etävastaanotolla esimerkiksi videon välityksellä, ja niiden avulla välitettyihin tietoihin ja dokumentteihin pohjautuen.

Etävastaanotto (esimerkiksi videovälitteinen) on verrattavissa perinteiseen vastaanottokäyntiin tai palveluun. Etävastaanoton asiakkaalta perittävä maksu on 50 % vastaavan läsnäolopalvelun maksusta.

Etävastaanoton varatusta ja käyttämättä jätetystä ajasta voidaan periä käyttämättä jätetystä palvelusta perittävä maksu (ns. sakkomaksu) samoin kuin vastaavista käyttämättä jätetyistä sakkomaksun piiriin kuuluvista normaaleista palveluista.

1.10 Käyttämättä ja peruuttamatta jätetystä palvelusta perittävä maksu

Asiakasmaksulaki 3 §.

Käyttämättä ja peruuttamatta jätetystä palvelusta peritään 18 vuotta täyttäneiltä 56,70 €, mikäli asiakas on ilman hyväksyttävää syytä jättänyt saapumatta varatulle vastaanotolle tai asianomaiseen yksikköön; eikä asiakas tai hänen edustajansa ole ennalta peruuttanut vastaanottoaikaan tai palvelua.

Maksu peritään ennalta peruuttamattomista terveydenhuollon palveluista sekä sosiaali- ja terveydenhuollon lyhytaikaisesta hoito- tai asumispalvelusta. Maksu peritään myös muutoin asiakkaalle maksuttomista palveluista.

Käyttämättä ja peruuttamatta jääneestä palvelusta ei peritä maksua 1.10.2023 alkaen seuraavissa Keski-Suomen hyvinvointialueen perusterveydenhuollon palveluissa: neuvolapalvelut, pikkulapsipsykologipalvelut, opiskeluhoollon terveydenhoidolliset palvelut sekä opiskeluhoollon psykologipalvelut ja Nuorisovastaanoton nuorten mielenterveys- ja päihdepalvelut.

Lisäksi maksun saa kuitenkin periä vain, jos maksun perimistä ei ole pidettävä kohtuuttomana ja hyvinvointialue on varauksen yhteydessä ilmoittanut

mahdollisuudesta periä tässä tarkoitettu maksu sekä antanut ohjeet ajan tai paikan peruuttamiseksi ennalta. Maksun perimistä sekä ajan tai paikan peruuttamista koskevat tiedot on annettava siten että asiakas riittävästi ymmärtää niiden sisällön.

Maksun saa periä myös siinä tilanteessa, että hyvinvointialueen hoitoyksikkö on asiakkaan tai tämän edustajan aloitteesta varannut asiakkaalle vastaanottoajan tai paikan lyhytaikaiseen hoito- tai asumispalveluun. Tällöin maksun periminen edellyttää, että käyttämättä jätetystä palvelusta perittävästä maksusta tehdään ilmoitus ja ohjeet annetaan kirjallisesti, ja että asiakasta tai tämän edustajaa muistutetaan asiakkaalle varatusta ajasta tai paikasta.

1.11 Palvelun keskeytyksen vaikutus maksuun

Asiakasmaksulaki 10 k §.

Hyvinvointialue perii jatkuvasta ja säännöllisestä kotona annettavasta palvelusta, pitkäaikaisesta asumispalvelusta, pitkäaikaisesta tehostetusta palveluasumisesta, pitkäaikaisesta laitoshoidosta ja pitkäaikaisesta perhehoidosta maksun, vaikka palvelu keskeytyisi tilapäisesti asiakkaasta johtuvasta syystä.

Jos palvelu kuitenkin keskeytyy yli viideksi päiväksi, maksua ei peritä viittä päivää ylittävältä ajalta. Jos palvelu keskeytyy hyvinvointialueesta johtuvasta syystä tai siksi, että asiakas on laitoshoidossa, maksua ei peritä myöskään mainitun viiden päivän ajalta. Jos palvelun keskeytys jatkuu koko kuukauden, maksua ei peritä lainkaan.

Ateriapalvelumaksut laskutetaan toteutuman mukaan.

2. Terveystieteiden huollon asiakasmaksut

2.1. Lääkäripalvelujen maksut

Asiakasmaksulaki 5 § 1 a. Asiakasmaksuasetus 7 §.

Sote-aseman lääkäripalvelumaksu 23,00 € / käynti

- Maksu peritään kolmelta (3) ensimmäiseltä käynniltä Keski-Suomen hyvinvointialueen sote-asemilla kalenterivuoden aikana.
- Lääkärikäynnin maksua 23,00 € /käynti ei peritä, kun lääkäri lähettää potilaan käynniltä päivystyspoliklinikalle saman päivän aikana ja saman tulosityn vuoksi. Maksuttomuus edellyttää lääkärin lähetystä.



- Mikäli Keski-Suomen hyvinvointialueen asiakkaalla on voimassa oleva toimeentulotuen päätös (mukaan lukien perustoimeentulotuki, ehkäisevä toimeentulotuki, täydentävä toimeentulotuki), voidaan sote-aseman lääkärikäynnin maksu jättää perimättä asiakkaan esittäessä vastaanotolla asioidessaan voimassa olevan toimeentulotuen päätöksen.

2.2 Kiirevastaanoton maksut

Asiakasmaksulaki 5 § 1 a. Asiakasmaksuasetus 7 §.

Sote-aseman kiirevastaanoton käyntimaksu 31,60 € / käynti

- Käyntimaksu peritään yli 18 vuotta täyttäneiltä arkisin klo 20 - 08 välillä tapahtuvasta käynnistä.
- Käyntimaksu peritään lauantaisin, sunnuntaisin ja pyhäpäivinä sote-asemilla, joissa kiirevastaanottoa edellä mainittuina aikoina järjestetään.
- Käyntimaksu 31,60 €/käynti peritään myös henkilöltä, joka on jo maksanut kolme 23,00 €:n suuruista lääkäripalvelumaksua.
- Jos potilas kiirevastaanotolla käydessä lähetetään jatkohoitoon erikoissairaanhoidon yksikköön, häneltä ei peritä kiirevastaanoton maksua.
- Jos potilas kiirevastaanotolla suoritetun tarkastuksen jälkeen otetaan välittömästi yksikön osastolle hoidettavaksi, häneltä ei peritä kiirevastaanoton maksua vaan lyhytaikaisen laitoshoidon maksu.

Lääkärikäynnin maksu peritään myös todistus-/lausuntokäyntien yhteydessä.

2.3 Päivystyspoliklinikkakäynnin maksut

Asiakasmaksuasetus 8 §.

Päivystyspoliklinikkakäynnin käyntimaksu 46,00 € / käynti

Kaikkien ammattilaisten erikoissairaanhoidon vastaanotot ovat maksullisia. Sosiaalipäivystyksen käynnit ovat maksuttomia ympäri vuorokauden.



2.4 Hoitajan hoitovastaanotot

Sairaanhoitajan, terveydenhoitajan ja kättilön vastaanotot ovat maksuttomia, kun hoitovastuu on hoitajalla. Mikäli vastaanottotapahtuma muuttuu lääkärin vastuulle, peritään lääkäripalvelumaksu kappaleen 2.1.1 mukaisesti.

Mikäli rokottamisen tarve johtuu vapaa-ajan matkailusta, maksua ei peritä toimenpiteestä ja rokottamista varten varatusta käynnistä, mutta potilaan tulee itse hankkia rokoteaine apteekista. Tällaisia vapaa-ajan matkailuun liittyviä potilaan itsensä hankittavia rokoteaineita ovat esimerkiksi keltakuumerokote, rokote Japanin aivotulehdusta vastaan, matkaa varten tarvittava lavantautirokote.

2.5 Suun ja hampaiden tutkimus ja hoito

Asiakasmaksulaki 5 § 1a. Asiakasmaksuasetus 9 §, 9a §.

2.5.1 Perusmaksut

perusmaksu/suuhygienisti	11,30 € / käynti
perusmaksu/hammaslääkäri	14,60 € / käynti
perusmaksu/erikoishammaslääkäri	21,50 € / käynti

2.5.2 Maksu tutkimuksesta, hammastarkastuksesta ja sairauksien hoidosta toimenpiteeltä vaativuusluokan mukaan:

Vaativuusluokka: 0-2	9,40 €
Vaativuusluokka: 3-4	21,10 €
Vaativuusluokka: 5-7	41,80 €
Vaativuusluokka: 8-10	61,20 €
Vaativuusluokka: 11-	85,90 €

Toimenpiteiden vaativuusluokitusten sisältö löytyy linkistä: Suun terveydenhuollon vastaavuusluettelo 2022 (kuntaliitto.fi).

2.5.3 Suun ja leukojen erikoissairaanhoidon tutkimus ja hoito

Soteyksikössä annettu suun erikoissairaanhoidon tutkimus ja hoito, jotka perustuvat Valtioneuvoston julkaisuun Yhtenäiset kiireettömän hoidon perusteet

46,00 € / käynti tai
150,80 € / käynti



2.5.4 Kuvantamistutkimukset

Hammasröntgen	9,40 €
Panoraamaröntgen	21,10 €
Suun- ja kasvojen alueen valokuvaus	21,10 €

2.5.5 Proteettiset toimenpiteet

Proteesin suuhun sovitus	61,20 €
Proteesin korjaus	41,80 €
Limakalvokantoinen hammasosaproteesi	204,80 €
Kruunut ja sillat hampaalta	204,80 €
Metallirunkoinen hammasosaproteesi	248,60 €

18-vuotta täyttäneiltä voidaan periä oikomislaitteista ja hammasproteettisista toimenpiteistä aiheutuvat hammastekniset kulut enintään todellisten kustannusten mukaisina, mikäli potilas ei ole suorittanut maksua suoraan valmistajalle. Hammastekniset kulut voidaan periä myös alle 18-vuotiailta, mikäli oikomislaitteen häviäminen tai vahingoittuminen on aiheutunut käyttöohjeiden vastaisen menettelyn tai ilmeisen huolimattomuuden vuoksi.

2.6 Lääkinnällinen kuntoutus

Terveystieteiden tutkimuskeskuksen 29 §:ssä tarkoitetun lääkinällisen kuntoutuksen palvelut ovat maksuttomia.

2.6.1 Neuvonta, kuntoutustarvetta ja mahdollisuuksia selvittävä tutkimus sekä sopeutumisvalmennus- ja kuntoutusohjaus

Asiakasmaksulain 5 §:ssä tarkoitettu neuvonta, sopeutumisvalmennus ja kuntoutusohjaus on asiakkaalle maksutonta.

2.6.2 Apuvälinepalvelut ja apuvälineet

Apuvälineet ja niiden sovitus, tarpeellinen uusiminen ja huolto ovat maksuttomia paitsi silloin, kun apuvälineen tarve aiheutuu työtapaturma- ja ammattitautilain (459/2015), maatalousyrittäjien tapaturmavakuutuslain (873/2015), sotilasvammalain (404/1948), liikennevakuutuslain (460/2016), potilasvahinkolain (585/1986) tai näitä vastaavan aikaisemman lain mukaan korvattavasta vahingosta tai ammattitaudista ei itsemaksavalta asiakkaalta.

2.7 Terapiat

Asiakasmaksulaki 5 §. Asiakasmaksuasetus 7 §.



Terapia, kun kysymys ei ole sarjahoidosta 12,80 € / hoitokerta

- fysioterapia
- toimintaterapia
- neuropsykologinen kuntoutus
- ravitsemusterapia
- puheterapia
- jalkaterapia
- muusta toimintakykyä parantavasta ja ylläpitävästä hoidosta tai terapiasta
- terapeutin suorittamat apuvälinearviökäynnit maksuttomia

2.8 Sarjassa annettava hoito

Asiakasmaksuasetus 11 §.

Sarjassa annettava hoito 12,80 € / hoitokerta

Maksu peritään, kun hoito toteutetaan samankaltaisena tai lähes samankaltaisena vähintään 3 kertaa ja hoitojen väliin jäävä aika ei ylitä kahta viikkoa, tai hoidollisista syistä hoito toistetaan harvemmin kuin kerran kahdessa viikossa.

- maksu peritään enintään 45 hoitokerralta/vuosi, jonka jälkeen maksuton

Sarjahoitomaksu voidaan periä:

- jatkuvasta dialyysihoidosta
- lääkinnällisestä kuntoutuksesta
- muusta vastaavasta hoidosta
- perusterveydenhuollossa annettu hyposensibilisaatio-, puhe- ja äänihäiriöhoito sekä säde- ja sytostaattihoito on maksutonta

Mielenterveytyössä annettu sarjahoito kuten psykoterapia on maksutonta (HE 129/2020, asiakasmaksulaki 5 §)

2.9 Fysio- tai toimintaterapeutin kotikäynti

Asiakasmaksuasetus 3 § 6 mom.

Fysio- tai toimintaterapeutin kotikäynti 12,80 € / käynti

- kotiutumiseen liittyen 1-2 kotikäyntiä maksuttomia



- säännöllisen kotihoidon asiakkaalle maksuttomia
- apuvälinearviokäynnit maksuttomia

2.10 Poliklinikkamaksu

Asiakasmaksuasetus 8 §.

Poliklinikkamaksu 46,00 € / käynti

Kaikkien ammattilaisten erikoissairaanhoidon vastaanotot ovat maksullisia.

Poliklinikkamaksu peritään myös todistus-/lausuntovastaanottojen yhteydessä. Mikäli potilas siirtyy poliklinikalla suoritettun tutkimuksen jälkeen välittömästi vuodeosastolle, häneltä peritään vain lyhytaikaisen laitoshoidon maksu.

Mikäli potilas käy saman terveysongelman hoitamiseksi samana päivänä saman erikoisalain vastaanotolla useamman kerran, peritään vain yhdestä kerrasta maksu. Mikäli potilas käy vastaanotolla eri terveysongelman hoitamiseksi eri erikoisalalla, poliklinikkamaksu peritään normaalisti.

Poliklinikkamaksua ei peritä psykiatrisen avohoidon poliklinikkavastaanotoista.

Poliklinikkavastaanotto on maksuton myös:

- palliatiivisen keskuksen potilaiden ja heidän perheidensä sopeutumisvalmennus ja psykososiaalinen tuki (Asiakasmaksulaki 5 §)
- naisiin kohdistuvan väkivallan ja perheväkivallan ehkäisemisestä ja torjumisesta tehdyn Euroopan neuvoston yleissopimuksen (SopS 53/2015) 25 artiklassa tarkoitettujen seksuaalisen väkivallan uhreja varten perustettujen tukikeskusten tarjoamat palvelut (Asiakasmaksulaki 5 §)
- päihteitä käyttäville raskaana oleville suunnattujen äitiyspoliklinikoiden antama tutkimus, hoito ja seuranta (Asiakasmaksulaki 5 §)

Poliklinikkakäynnin/-vastaanoton asiakasmaksuun sisältyvät kaikki julkisen terveydenhuollon määräämät käyntiin liittyvät röntgen- ja laboratoriotutkimukset (myös ennen käyntiä ja käynnin jälkeen).

Jos potilas on hoidettavana oman hyvinvointialueen omissa yksiköissä ja käy hoitojakson aikana tutkittavana tai hoidettavana poliklinikalla, ei poliklinikkakäynnistä potilaalta peritä maksua.



Jos potilas erikoissairaanhoidon poliklinikalla suoritetun tutkimuksen jälkeen otetaan välittömästi sairaalaan hoidettavaksi, peritään häneltä poliklinikkamaksun sijasta lyhytaikaisen laitoshoidon hoitopäivämaksu. Säännöstä sovelletaan koko Keski-Suomen hyvinvointialueella potilaan siirtyessä avohoitoyksiköstä välittömästi laitoshoitoyksikköön.

Potilaalle maksuttomia ovat myös triage-käynnit.

2.11 Päiväkirurginen käynti

Asiakasmaksuasetus 8 a §.

Poliklinikkamaksu päiväkirurgi 150,80 € / käynti

Päiväkirurginen asiakasmaksu peritään asiakkaalta aina, kun leikkaustoimenpide on ennalta suunniteltu toteutettavaksi päiväkirurgisena (tulo- ja lähtöpäivä samat, potilas saa yleisanestesiaa, laajaa puudutusta tai suonensisäisesti annettavaa lääkitystä). Jos potilas päiväkirurgisen tai lyhytjälkihoitoisen kirurgian toimenpiteen jälkeen otetaan hoidettavaksi sairaalan vuodeosastolle, peritään leikkaustoimenpidepäivältä päiväkirurgian maksu ja seuraavilta hoitopäiviltä vuodeosastohoidon maksu. Mikäli soteyksikön vuodeosastopotilas käy päiväkirurgisessa toimenpiteessä, toimenpidepäivältä ei peritä lyhytaikaisen laitoshoidon maksua vaan päiväkirurgisen käynnin maksu.

2.12 Laboratorio- ja kuvantamistutkimukset

Asiakasmaksuasetus 8 b §.

Lääkärin läheteellä tehdyt laboratorio- ja kuvantamistutkimukset ovat maksuttomia lukuun ottamatta suun terveydenhuollon kuvantamistutkimuksia, joista peritään kappaleen 2.2.4 mukainen maksu. Yksityislääkärin tai yksityisen terveydenhuoltoyksikön läheteellä tehtävistä laboratorio- ja kuvantamistutkimuksista, jotka eivät ole osa muuta laskutettavaa hoitokäyntiä, voidaan periä enintään palvelun tuottamisesta aiheutuvia kustannuksia vastaava maksu.

2.13 Hengityshalvauspotilaalle järjestettävä hoito

Asiakasmaksuasetus 22 §.

Hengityshalvauspotilaalle järjestettävä hyvinvointialueen hoito ja hoitoon liittyvät kuljetukset ovat maksuttomia. Hoito järjestetään sairaalassa tai sairaalasta uloskirjaamatta kotihoidossa / kotisairaalahoidossa.

2.14 Maksu lääkärintodistuksesta/lausunnosta

Asiakasmaksulaki 5§ 1 d. Asiakasmaksuasetus 23 §.

2.14.1 Maksulliset todistukset

Maksulliset todistukset 56,70 € / todistus

Maksu peritään seuraavista hoitoon liittymättömistä lääkärin ja hammaslääkärin todistuksista:

- C-todistus hoitotuen/vammaistuen hakemista varten
- T-todistus (todistus terveydentilasta)
- B-lausunto/todistus erikoissairaanhoidossa
- Perusterveydenhuollon B-lausunto/todistus etuuden hakemista varten (esim. eläkkeet, kuntoutustuki)
- Muut lausunnot etuuden hakemista varten
- E-lausunto
- Todistus muuhun kuin lääkinnälliseen kuntoutukseen liittyviä apuvälineitä varten
- Todistus vapaaehtoista asevelvollisuutta varten
- Uusintatarkastuslausunto palveluskelpoisuudesta, mikäli puolustusvoimat ei ole määrännyt asiakasta palveluskelpoisuustutkimukseen.
- Todistus asunnonhakua varten
- Todistus asumispalvelupaikan hakemista varten
- Todistus verotusta varten
- Todistus autoveron alennusta varten
- Todistus terveydentilasta ulkomaille lähtöä varten
- Harrastuksiin liittyvät lääkärinlausunnot (purjelento, sukellus, laskuvarjohyppy jne.)
- Todistus veripalvelua varten
- Todistus kertausharjoituksesta vapauttamiseksi
- HIV-todistus viisumia varten
- Keltakuume- ja muu rokotustodistus Maksu peritään kaikilta keltakuumerokotuksen saavilta riippumatta siitä, joudutaanko tekemään uusi rokotuskortti vai tehdäänkö merkintä jo olevaan rokotuskorttiin.
- Lausunto oikeustoimikelpoisuudesta tai muu lausunto oikeudenkäyntiä varten asiakkaan itsensä tai hänen edustajansa pyytämänä
- Muut asiakkaan tai hänen edustajansa pyytämät todistukset ja lausunnot terveydentilasta

Valmiiksi laadituista todistuksista ja lausunnoista peritään maksu, vaikka asiakas myöhemmin peruisi todistus-/lausuntopyyntönsä. Lausunto- ja todistusmaksut eivät kerrytä maksukattoa. Todistusmaksun lisäksi peritään vastaanotosta/etävastaanotosta asiakasmaksu samoin perustein kuin muistakin vastaanotoista.

2.14.2 Ajokorttilaissa säädetyn ajo-oikeuden saamiseksi tai säilyttämiseksi tarvittava lääkärintodistus

Ajokorttitodistus 68,10 € / todistus

Todistusmaksun lisäksi peritään vastaanotosta/etävastaanotosta asiakasmaksu samoin perustein kuin muistakin vastaanotoista.

2.14.3 Suppeat todistukset

Suppeasta todistuksesta tai lausunnosta 20,80 € / todistus

- Todistus turvapuhelinanomusta varten
- Lausunto työvoimatoimistoa varten
- Todistus muuhun kuin lääkinnälliseen kuntoutukseen liittyviä apuvälineitä varten
- Todistus asunnonhakua varten
- Todistus verotusta tai autoveron alennusta varten
- Todistus veripalvelua varten
- Muut asiakkaan itsensä pyytämät suppeat todistukset ja lausunnot terveydentilasta

2.14.4 Maksuttomat todistukset

Seuraavat hoitoon liittyvät todistukset ja lausunnot ovat maksuttomia:

- Perusterveydenhuollon B-lausunto/todistus (esim. erityiskorvattavia lääkkeitä, sv-päivärahaa, kuntoutusta tai psykoterapiaa varten)
- A-todistus (esim. todistus työnantajalta haettavaa sairauslomaa varten, todistus työnantajaa varten lapsen sairaudesta tilapäistä hoitovapaata varten)
- Todistus lääkinnälliseen kuntoutukseen liittyviä apuvälineitä varten
- Joukkorokotustodistus
- Neuvola- ja kouluterveydenhuollon todistukset (esim. jälkitarkastustodistus äitiyspäivärahaa varten)
- Todistus potilaan kuljetuksesta = matkatodistus
- Kutsuntatarkastustodistus = lääkärinlausunto puolustusvoimia varten

- Uusintatarkastuslausunto palveluskelpoisuudesta, mikäli puolustusvoimat on määrännyt/lähettänyt asiakkaan palveluskelpoisuustutkimukseen.
- Kuolintodistus
- Matkatodistus/koulukyytilausunto sairauden perusteella
- Todistus koululiikuntaa/kouluruokailua varten
- Todistus isyysveritutkimuksen suorittamisesta
- Todistus veteraanien kuntoutushakemusta varten
- Todistus toiseen sairaanhoitolaitokseen pääsemistä varten
- Todistus sairaanhoidon vuoksi tarpeellisen lääkinnällisen toimenpiteen suorittamista varten (esim. raskauden keskeyttäminen ja sterilointi)
- Todistus työttömän terveystarkastuksesta, joka on ELY:lle/työvoimaviranomaiselle viranomaisen pyynnöstä annettava todistus
- Viranomaisen pyytämä lääkärinlausunto (esim. holhous- tai lastensuojeluasioissa)

Vastaanottokäynnin / etävastaanoton asiakasmaksu peritään samoin perustein kuin muistakin vastaanotoista, vaikka todistuskasua ei yllä mainituissa kohdissa peritä.

2.15 Muulta kuin Suomessa asuvalta perittävä maksu

Asiakasmaksulaki 13 §.

Henkilöltä, jolla ei ole Suomessa kotikuntaa tai jota ei rinnasteta kunnan asukkaaseen, peritään enintään palvelusta hyvinvointialueelle aiheutuvien kustannusten suuruisen maksun, jollei Suomea sitovasta kansainvälisestä sopimuksesta tai Euroopan unionin lainsäädännöstä muuta johdu.

Maksua ei kuitenkaan peritä:

- 1) tartuntatautilain 44 §:ssä (kansalliseen rokotusohjelmaan kuuluva rokotus), 45 §:n 1 momentissa (valtioneuvoston päättämä yleinen vapaaehtoinen rokotus) ja 47 §:ssä (pakollinen rokotus) tarkoitetuista rokotuksista
- 2) yleisvaarallisen tartuntataudin leviämisen ehkäisemiseksi annettavasta tutkimuksesta ja terveydenhuoltolain 50 §:ssä tarkoitettuista kiireellisistä hoidosta sekä yleisvaarallisen tartuntataudin hoitoon määrättyistä lääkkeistä
- 3) raskaana olevan HIV-positiivisen henkilön tutkimuksesta, hoidosta ja hoitoon määrättyistä lääkkeistä.

Edellä mainitut 1-3 kohdat eivät koske henkilöä, jonka oleskelu Suomessa on tarkoitettu tilapäiseksi tai joka saa kustannuksiin korvausta muun lain nojalla tai vakuutuksen perusteella.

2.16 Muiden kuin valtakunnalliseen rokotusohjelmaan kuuluvien rokotteiden antaminen

Maksua ei peritä rokottamisesta ja rokoteaineista, mikäli rokottaminen perustuu kansalliseen rokotusohjelmaan tai kyse on lääkärin määräykseen perustuvasta perussairauden vuoksi tarpeellisesta rokottamisesta (ts. kun rokottaminen kuuluu potilaan sairauden hoitoon).

Mikäli rokottamisen tarve johtuu vapaa-ajan matkailusta, maksua ei peritä toimenpiteestä ja rokottamista varten varatusta käynnistä, mutta potilaan tulee itse hankkia rokoteaine apteekista. Tällaisia vapaa-ajan matkailuun liittyviä potilaan itsensä hankittavia rokoteaineita ovat esimerkiksi keltakuumerokote, rokote Japanin aivotulehdusta vastaan, matkaa varten tarvittava lavantautirokote

3. Lyhytaikaisen laitoshoidon maksut

3.1 Lyhytaikainen laitoshoido

Asiakasmaksulaki 5 § 1b. Asiakasmaksuasetus 12 §.

Hoitopäivämaksu lyhytaikainen laitoshoido	54,60 € / hoitopäivä
Hoitopäivämaksu lyhytaikainen laitoshoido, psykiatrian toimintayksikkö	25,10 € / hoitopäivä

Maksukatton ylittymisen jälkeen lyhytaikaisen laitoshoidon hoitopäivämaksu on sekä yleissairauksien osastolla että psykiatrian osastolla 25,10 € / hoitopäivä.

Lyhytaikaisen laitoshoidon hoitopäivämaksua ei peritä mielenterveyslaissa tarkoitetun tarkkailun ajalta, jos tarkkailtavaksi otettua henkilöä ei tarkkailun perusteella määrätä tahdosta riippumattomaan hoitoon.

Vastasyntyneiden osastolla tapahtuva lapsen vuodeosastohoito on maksutonta, mikäli lapsen äiti on samanaikaisesti osastohoidossa.

Maksuja ei peritä soteasemalla, sairaalassa tai sen toimintayksikössä alle 18-vuotiaalta siltä osin kuin hoitopäiviä on kalenterivuodessa kertynyt yli seitsemän.



Hoitopäivämaksu peritään hoitoon tulopäivältä, sitä seuraavilta hoitopäiviltä ja laitoshoidosta lähtöpäivältä. Mikäli asiakas kuitenkin siirtyy välittömästi toiseen laitokseen lähtettävä laitos ei peri maksua siltä päivältä, jona asiakas siirtyy. Mikäli asiakas siirtyy asumispalveluyksikköön, asiakkaalta laskutetaan lähtöpäivä.

3.2 Laitospäihdekuntoutuksen maksu

Asiakasmaksulaki 5 § 1b. Asiakasmaksuasetus 12 §.

Lyhytaikainen laitospäihdekuntoutus 25,10 € / hoitopäivä

Maksukatton ylittymisen jälkeen lyhytaikaisen laitoshoidon hoitopäivämaksu on 25,10 € / hoitopäivä.

3.3 Päivä- ja yöhoidon maksu

Asiakasmaksulaki 5 § 1 b. Asiakasmaksuasetus 13 §.

Päivä- ja yöhoidon maksu 25,10 € / vrk

Päivä- ja yöhoidon maksu peritään hyvinvointialueen sairaalapalveluiden yksikössä, sosiaalihuollon laitoksessa tai muussa toimintayksikössä hoidettavana vain joko päivällä (päivähoito) tai yöllä (yöhoito) olevalta.

Päivä- ja yöhoidon maksua ei peritä psykiatrisen avohoidon toimintayksikössä annetusta hoidosta, kehitysvammaisten erityishuollosta annetun lain (519/77) tarkoittamasta erityishuollosta, polikliinisesta päihdehuollosta eikä vammaisuuden perusteella järjestettävistä palveluista ja tukitoimista annetun lain 22 §:n 2 momentissa tarkoitetusta suojatyöstä.

Maksua ei peritä alle 18-vuotiaalta sote-asetamalla, sairaalassa tai sen toimintayksikössä siltä osin kuin hoitopäiviä on kalenterivuodessa kertynyt yli seitsemän.

3.4 Kuntoutushoidon maksu

Asiakasmaksulaki 5 § 1 b. Asiakasmaksuasetus 14 §.

Kuntoutushoidon maksu 18,80 € / hoitopäivä

Maksua ei peritä alle 18-vuotiaalta sote-asetamalla, sairaalassa tai sen toimintayksikössä siltä osin kuin hoitopäiviä on kalenterivuodessa kertynyt yli seitsemän.

Maksu peritään vammaiselle henkilölle annetusta terveydenhuoltolain (1326/2010) 29 §:ssä tarkoitetusta lääkinnällisestä laitostuntoutuksesta tai kehitysvammaisten erityishuoltona annetusta lääkinnällisestä laitostuntoutuksesta.

3.5 Kotisairaalahoido (määräaikainen tehostettu kotisairaanhoido)

Asiakasmaksuasetus 3 § 5 mom., 13 §.

Lääkärin/hammaslääkärin kotikäynti	21,10 € / käynti
Muun henkilön suorittama kotikäynti	13,40 € / käynti
Kotikäyntejä 2 tai enemmän/vrk	25,10 € / vrk

Maksua ei peritä:

- kun asiakas on säännöllisen kotihoidon asiakas
- kun asiakas on lyhytaikaisessa tai pitkäaikaisessa laitoshoidossa tai ympärivuorokautisessa asumispalvelussa
- tilapäisen kotisairaalahoidon kestäessä yli kaksi (2) kuukautta (asiakasmaksulaki 7 c §)

Tilapäisen kotisairaalahoidon kestäessä yli kaksi (2) kuukautta (asiakasmaksulaki 7 c §) asiakasmaksuihin sovelletaan säännöllisen kotihoidon maksuja, jolloin kotisairaalamaksut muuttuvat kotona annetun palvelun hoitotuntien ja asiakkaan maksukyvyyn mukaiseksi kuukausimaksuksi. Maksukaton täyttymisen jälkeen tilapäinen kotisairaalahoido on asiakkaalle maksuton. Kotisairaalahoidosta potilaalta perittävä maksu sisältää:

- kotisairaalan henkilökunnan käynnit
- lääkehoidon, jota tarvitaan potilaan akuutin kotisairaalan johtaneen sairauden takia esim. suonensisäinen antibiootti- tai muu lääkehoito, akuuttiluonteinen kipulääkitys.
- potilaan tarvitsemat hoitotarvikkeet ja apuvälineet samalla tavalla kuin niitä annetaan muillekin kotihoidossa oleville (vaipat, avannevälineet, haavanhoitotarvikkeet jne.)
- kotisairaalan lääkärin määräämät laboratorio-, röntgen- ym. tutkimukset
- kotisairaalan lääkärin määräämät vitamiini-, neste- ja ravintovalmisteet, jotka annostellaan suonensisäisesti tai lihakseen pistettynä

Kotisairaalahoidosta perittävä maksu ei sisällä:

- potilaan pysyvää lääkitystä (ennen kotisairaalahoidoa aloitettuja reseptilääkkeitä, kotisairaalahoidon aikana määrättävää uutta



pitkäaikaiseksi tai pysyväksi jäävää lääkitystä, tai muuta kuin edellä tarkoitettua kotisairaalamaksuun sisältyvää lääkitystä)

- muita kuin kotisairaalan lääkärin määräämiä laboratorio-, röntgentutkimuksia
- tutkimuksia sairaalan poliklinikalla tai sote-aseman palveluissa
- kuljetuksia sairaalasta kotiin eikä muitakaan kotisairaalahoidon aikana tapahtuvia kuljetuksia

4. Kotona annettava palvelu ja asumispalvelu

4.1 Tilapäiset ja lyhytkestoiset kotiin annettavat palvelut

Asiakasmaksuasetus 3 § 4 mom.

Kotihoidon kuntouttava arviointijakson maksu määräytyy säännöllisen kotihoidon maksun mukaisesti, vaikka palvelu edelleen määräaikainen

Lääkärin/hammaslääkärin kotikäynti	21,10 € / käynti
Tilapäinen kotihoito	13,40 €/ kotikäynti
Tilapäinen kotisairaanhoito	13,40 €/ käynti

4.2 Lapsiperheiden kotipalvelu

Asiakasmaksulaki 10 c §, 10 e §, 10 f §, 10 g § ja 10 i § ja asiakasmaksuasetus

Lapsiperheiden kotipalvelu on sosiaalihuoltolain (1301/2014) 18 a §:n (790/2022) mukaista toimintaa. Kotipalvelua voi saada palvelusetelillä, hyvinvointialueen ostopalveluna tai omana toimintana.

- Palvelusetelille on määritelty vähimmäis- ja enimmäistuntiarvot. Ilta-, viikonloppu- ja yötuntien osalta palvelusetelin arvo on määritelty erikseen.
- Oman kotipalvelun ja ostopalvelun arkipäivien tuntihinta on 11.00 € / tunti.
- Hyvinvointialueen hallitus hyväksyy kulloinkin voimassa olevat oman ja ostopalvelun tuntihinnan sekä palvelusetelin minimi- ja enimmäisarvot.

- Kun kotipalvelu on tilapäistä, määritellään tuntihinta. Maksun suuruuteen vaikuttaa perheen kuukausitulot, perheen koko, käytetty tuntimäärä ja palvelun toteuttamisen ajankohta.
- Kun kotipalvelu on pitkäaikaista, määritellään kuukausimaksu prosenttiperusteisen kuukausimaksutaulukon mukaisesti. Kuukausimaksu lasketaan myönnettyjen palvelutuntien perusteella.

Lapsiperheiden kotipalvelun kuukausimaksutaulukko

Asiakkaalle myönnetyn kotipalvelun kuukausihinta on enintään seuraavassa taulukossa olevan maksuprosentin osoittama määrä tulorajan ylittävistä kuukausituloista.



Palvelutunnit kuukaudessa	1	2	3	4	5	6 tai enemmän
4 tuntia tai vähemmän	8	7	6	6	6	6
5	10	8,75	7,5	7,5	7,5	7,5
6	12	10,5	9	9	9	9
7	14	12,25	10,5	10,5	10,5	10,5
8	16	14	12	12	12	12
9	17	14,75	12,5	12,5	12,5	12
10	18	15,5	13	13	13	12
11	19	16,25	13,5	13,5	13,5	12
12	20	17	14	14	14	12
13	21	17,75	14,5	14,5	14	12
14	22	18,5	15	15	14	12
15	23	19,25	15,5	15,5	14	12
16	24	20	16	16	14	12
17	24,5	20,5	16,5	16	14	12
18	25	21	17	16	14	12
19	25,5	21,5	17,5	16	14	12
20	26	22	18	16	14	12
21	26,5	22,5	8,5	16	14	12
22	27	23	19	16	14	12
23	27,5	23,5	19	16	14	12
24	28	24	19	16	14	12
25	28,5	24	19	16	14	12
26	29	24	19	16	14	12
27	29,5	24	19	16	14	12
28	30	24	19	16	14	12
29	30,5	24	19	16	14	12
30	31	24	19	16	14	12
31	31,5	24	19	16	14	12
32	32	24	19	16	14	12
33	32,5	24	19	16	14	12
34	33	24	19	16	14	12
35	33,5	24	19	16	14	12
36	34	24	19	16	14	12
37	34,5	24	19	16	14	12
38 tai enemmän	35	24	19	16	14	12



Maksuprosentti perheen henkilömäärän mukaan.

Perheenjäsenten lukumäärä	Maksuttomuuden yläraja/kk
1	653 €
2	1205 €
3	1891 €
4	2338 €
5	2830 €
6	3251 €
Korotus/lisähenkilö	389 €

Kun henkilömäärä on suurempi kuin kuusi, tuloajaa korotetaan 389 eurolla ja maksuprosenttia alennetaan yhdellä prosenttiyksiköllä jokaisesta seuraavasta henkilöstä.

Maksu määräytyy asiakasmaksulain mukaisen taulukon perusteella asiakasmaksulain 10 f §:n mukaan huomioon otettavista tuloista. Tuloista tehdään asiakasmaksulain 10 g §:n mukaiset vähennykset. Tuloiksi ei lasketa tiettyyn tarkoitukseen maksettavia tukia esimerkiksi asumistukea, lapsilisää, lasten kotihoidon tukea ja opintorahaa.

Jatkuvasti ja säännöllisesti kotiin annettavista palveluista peritään palvelumäärän, asiakkaan maksukyvyyn ja perheeseen mukainen kuukausimaksu. Kuukausimaksu lasketaan myönnettyjen palvelutuntien perusteella. Lapsiperheiden kotipalvelu katsotaan pitkäaikaiseksi palveluksi silloin, kun asiakas saa palvelua vähintään kerran viikossa ja lisäksi palvelun sen alkamisesta lukien arvioidaan kestävän vähintään kaksi kuukautta tai jos palvelu on tosiasiallisesti kestänyt vähintään kaksi kuukautta. Kuukausimaksu saa olla enintään maksuprosentin osoittama määrä tulorajan ylittävistä kuukausituloista.

Kotipalvelun omavastuumaksun suuruuteen vaikuttaa perheen kuukausitulot- ja menot sekä perheen koko, käytetty tuntimäärä ja palvelun toteuttamisen ajankohta. Kotipalvelun maksua ei peritä, jos perheen tulot jäävät alle tulorajan. Maksun määrittelyssä on mahdollisuus käyttää yksilökohtaista harkintaa.

Kun asiakas saa kotipalvelua hyvinvointialueen omana toimintana tai ostopalveluna, hän saa maksua koskevan laskun. Lisäksi hän saa palvelupäätöksen, joka sisältää maksukyvyyn mukaan määräytyvästä maksusta tehdyn päätöksen. Kun asiakkaalle myönnetään palveluseteli, saa hän palvelupäätöksen ja palvelusetelipäätöksen. Asiakas valitsee palvelusetelituottajan. Jos myönnetty palvelusetelin arvo ei kata palveluntuottajan tuntihintaa, jää omavastuuosuus eli ylimenevä osa asiakkaan itsensä maksettavaksi.



4.3 Tukipalvelut aikuisten kotiin annettavissa palveluissa ja iäkkäiden asumispalveluissa

Hyvinvointialue perii maksun asiakassuunnitelmaan sisältyvistä tukipalveluina järjestettävistä tai asumispalveluun liittyvistä ateria-, vaatehuolto-, hygieniä-, siivous-, turva-, asiointipalveluista, osallisuutta ja sosiaalista kanssakäymistä edistävistä palveluista sekä muista vastaavista asumista tukevista palveluista.

Ympäri vuorokautiseen tehostettuun palveluasumiseen liittyvistä tukipalveluista ei peritä erillistä maksua.

Yhteisöllisen asumispalveluiden maksut ovat vertailtavissa kotihoidon ja muiden tukipalveluiden maksuihin.

4.3.1 Ateriapalvelu

Kotiin kuljetetusta aterialta asiakkaalta peritään ateriamaksu, joka sisältää kuljetuksen osuuden maksusta.

Kotiin kuljetettu kylmä ateria	10,50 euroa / ateria
Menuumat ateria	10,50 euroa / ateria

4.3.2 Ateriamaksut toimintayksiköissä (yhteisöllinen asuminen)

Vuorokautinen ruokailu niissä yksiköissä, joissa toteuttaminen on mahdollista.

Vuorokautinen ruokailu (kaikki päivän ateriat) yhteisöllisessä asumisessa/tuetussa asumisessa/ erillisessä toimintayksikössä enintään 17,40 € / pv

Lounas 8,40 € / kpl

Päivällinen 7,40 € / kpl

Välipala/kahvi 2,60 € / kpl

Aamupala/aamupuuro/iltapala 3,40 € / kpl

4.3.3 Turvapalvelut

Turvapalvelun avulla asiakas saa apua yllättävään ja äkilliseen avuntarpeeseen. Palvelun avulla asiakas saa apua hätätilanteissa ympäri vuorokauden.

Turvapuhelin 40,00 € / kk

Sisältää laitevuokran, laitteen sim-kortin, hälytysten valmiuden ylläpitämisen, hälytysten vastaanoton ja laitteen huoltotyöt sekä auttamispalvelun.

Paikantava Gps-turvaranneke 45,00 € / kk

Sisältää laitevuokran, hälytysten valmiuden ylläpitämisen, hälytysten vastaanoton, huoltotyöt ja tarvittaessa lukittavan rannekkeen sekä auttamispalvelun.

Turvapuhelin sekä paikantava GPS-turvaranneke 66,00 € / kk

Paikantavan GPS-rannekkeen turvahälyttimen telakka/majakka (lisäosa, joka myönnetään tarvittaessa). 11,00 € / kpl /kk

Turvapuhelimen, GPS-rannekkeen tai lisälaitteen asennusmaksu ja poishaku yhteensä 60,00 €
Asennukseen ei tarvita erillistä ammattihenkilöä.

Turvapuhelimen lisälaitteet 10,00 € / kpl /kk
Esimerkiksi lisäranneke- tai riipus, savu-/palovaroitin, ovi-/ häkäkaasuhälytin, erillinen vammaispainike turvahälyttimeen

Kaatumisanturi 20,00 € / kk

Mikäli asiakkaalla on käytössä turvapuhelin, paikantava GPS-turvaranneke sekä lisälaitte esim. ovivahti, laskutetaan asiakkaalta paikantavan GPS-turvarannekkeen maksu 66,00 € / kk sekä lisälaitte esim. ovivahti 10,00 € / kk turvapuhelimen lisälaittehinnan mukaisesti.

Korvaus rikkoutuneesta tai kadonneesta turvapuhelimesta, GPS-rannekkeesta tai lisälaitteesta peritään asiakkaalta sen suuruisena, kuin hyvinvointialue maksaa hankkiessaan rikkoutuneen/hävinneen laitteen tilalle uuden vastaavan laitteen. Korvaus peritään näissä tilanteissa, vaikka palvelu päättyisikin.

Palvelua veloitetaan kokonaisina kuukausina. Palvelun aloituksen ajankohdalla ei ole vaikutusta kuukausimaksun suuruuteen. Aloituskuukaudelta maksu peritään täysimääräisenä. Palvelu päättyy sen kuun loppuun, kun laite palautetaan.



4.3.4 Etähoiva

Etähoivan kuvapuhelinpalvelu ja seurantasoitot ovat osa säännöllisen kotihoidon palvelua ja etähoivan yhteydenottoon kuuluva aika huomioidaan säännöllisen kotihoidon palvelun määrässä ja kuukausimaksussa luku 4.10.1

Korvaus rikkoutuneesta tai kadonneesta etähoivan laitteistosta peritään maksu asiakkaalta sen suuruisena, kuin hyvinvointialue maksaa hankkiessaan uuden vastaavan laitteen tilalle.

4.3.5. Ikääntyneiden päivätoiminta

Kuntouttava päivätoiminta on tavoitteellista ja määräaikaista toimintaa kotona asuville ikääntyneille, joiden toimintakyky on alentunut tai vaarassa alentua. Ikääntyneiden päivätoiminta on asiakkaan toimintakykyä tukevaa toimintaa mm. liikuntaa ja erilaisia toimintatuokioita sekä sosiaalista kanssakäymistä. Palvelu sisältää ruokailun ja ryhmämuotoista kuntoutusta sekä toimintaa.

Kuntouttava päivätoiminta	15,00 € / kerta
Edestakainen kuljetus päivätoimintaan	8,00 € / kerta

Päivätoiminta on jatkuvaa omaishoidettaville ikääntyneille tarkoitettua toimintaa, joka tukee asiakkaan/omaisen/omaishoitajan jaksamista arjessa. Palvelu sisältää ruokailun.

Päivätoiminta	15,00 € / kerta
Edestakainen kuljetus päivätoimintaan	8,00 € / kerta

Etäpäivätoiminta on kuntouttavan päivätoiminnan tueksi tarkoitettua (toinen käynti viikossa) tai itsenäinen palvelu, joka toteutetaan erilaisten etäyhteyksien kautta kuntouttavan toiminnan järjestämiseksi.

Etäpäivätoiminta	6,00 € / kerta
------------------	----------------

Omaehtoisen kuntosaliharjoittelun lukukausimaksu, joka peritään kaksi kertaa vuodessa erillisillä laskulla	34,30 € / lukukausi
--	---------------------

4.3.6 Muut tukipalvelut

Hygieniapalvelu

Hygieniapalvelua (suihkussa peseytymisen apu, tarvittaessa saunottaminen) järjestetään tukipalveluna henkilölle, jolla ei ole kotona asianmukaisia peseytymismahdollisuuksia, ja joka tarvitsee apua peseytymisessä eikä kodissa peseytyminen onnistu avustajankaan turvin.



Hygienia-/Kylvetyspalvelu (ei sisällä kuljetusta) 12,20 € / kerta

Edestakainen kuljetus 8,00 € / kerta

Säännöllisen kotihoidon asiakkailta ei peritä erillistä maksua kotona annettavasta hygieni-/kylvetyspalvelusta. Kylvetykseen käytetty aika huomioidaan säännöllisen kotihoidon palvelun määrässä ja kuukausimaksussa.

Siivouspalvelu

Asiakkaita ohjataan hankkimaan palvelu ensisijaisesti yksityisiltä palveluntarjoajilta, jolloin asiakas voi hyödyntää kotitalousvähennystä.

Hyvinvointialue järjestää tarvittaessa siivouspalvelun ostopalveluina ja/tai palvelusetelillä tuotettuna palveluna. Siivouspalvelujen myöntämisessä sovelletaan varallisuusharkintaa.

Palvelu myönnetään henkilölle, jonka toimintakyky on alentunut siten, että hän ei kykene huolehtimaan kodin ylläpitosiivouksesta tai hankkimaan sitä palveluntuottajilta.

Siivouspalveluun kuuluu kodin ylläpitosiivous 1 kerta/kk (2 tuntia/ kerta, ylläpitosiivous pitää sisällään lattioiden imuroinnin ja kosteapyyhinnän sekä mattojen imuroinnin, wc tilojen/kylpyhuoneen ja keittiön siivouksen sekä roskien viennin ja pölyjen pyyhinnän). Ei sisällä kaappien ja hyllyjen siivousta, mattojen vientiä ulos eikä ikkunoiden pesua.

Siivouspalvelusta perittävä asiakasmaksu 22,00 € / tunti

Vaatehuolto

Vaatehuollolla tarkoitetaan pyykinpesua, vaatteiden ripustamista ja viikkaamista. Vaatehuoltoa voidaan järjestää tukipalveluna, jos henkilö ei toimintakykynsä vuoksi itse selviydy vaatehuollon tehtävistä eikä lähipiirillä ole mahdollisuutta tässä avustaa.

Yhteisöllisessä asumisessa asuvan ja säännöllistä kotihoitoa saavan asiakkaan pyykkihuoltoon käytettävä aika huomioidaan hoito- ja palvelusuunnitelmassa.

Vaatehuoltopalvelumaksu 22,00 € / tunti

Pyykkikoneen käyttö yhteisöllisessä asumisessa 6,00 €/krt

(asiakas tai omainen käyttää yksikön konetta)

Mikäli asumisyksikön/yhteisöllisen asumisen vuokranantajana toimii hyvinvointialue ja pyykkihuoltoon käytetään yhteisöllisen asumisen yksikön pyykkitupaa eikä asiakkaan omaa konetta.



Asiointipalvelu

Asiointiapu myönnetään varallisuusharkintaa käyttäen asiakkaille tukipalveluna, jos henkilö ei toimintakykynsä vuoksi itse selviydy asioinneista eikä lähipiirillä ole mahdollisuutta tässä auttaa, eikä asiointiapua ole vapaaehtoisten turvin mahdollista järjestää.

Asiointipalveluun luetaan mukaan saattajapalvelu terveydenhuollon palveluihin ja apu kauppaostosten teossa.

Asiointipalvelusta perittävä maksu 15,00 € / tunti

Asiointipalvelu pitää sisällään kuntien kauppapalvelun ja saattajapalvelun.

Asiakkaat ohjataan käyttämään ensisijaisesti kauppojen kotiinkuljetuspalveluja tai hankkimaan palvelu yksityisiltä palveluntuottajilta. Asiointipalvelua voidaan myöntää myös kauppapalveluna, jos asiakkaan kauppaostosten teko ei ole muulla tavoin mahdollista järjestää.

Kauppapalvelun hinta 10,00 € / kpl

Säännöllisen kotihoidon asiakkaalla kauppapalvelu (kauppatavaroiden haku ja kuljetusaika) huomioidaan säännöllisen kotihoidon palvelun määrässä ja kuukausimaksussa.

4.3.7 Lääkeautomaatit osana säännöllistä kotihoitoa ja yhteisöllistä asumista

Säännöllisen kotihoidon ja yhteisöllisen asumisen asiakkailla lääkeautomaattien lääkkeiden laittoon ja mahdollisiin hälytyskäynteihin käytetty aika huomioidaan säännöllisen kotihoidon palvelun määrässä ja kuukausimaksussa.

Lääkeautomaattien osalta palveluajaksi on määritelty 15 min / vk sekä hälytyskäyntien aika.

4.4 Mielenterveys- ja päihdekuntoutujien kotiin annetut psykososiaaliset tukikäynnit

Kun asiakas ei asu yhteisöllisessä asumisessa tai ympärivuorokautisessa palveluasumisessa, ja hänen kotiinsa järjestetään ohjausta, neuvontaa ja psykososiaalisia tukikäyntejä, ovat tukikäynnit asiakkaalle maksuttomia. Tätä sovelletaan, jos palvelu on myönnetty sosiaalihuoltolain 21 §:ään tai terveydenhuoltolain 27 §:ään perustuen.



4.5 Sosiaalihuoltolain mukainen liikkumista tukeva palvelu

Peritään enintään paikkakunnalla käytävissä olevan julkisen liikenteen maksua vastaava maksu tai muu siihen verrattavissa oleva kohtuullinen maksu. Käytännössä matkahuollon linja-autotaksa/-maksu.

4.6 Tilapäinen /Lyhytaikainen perhehoito

Asiakasmaksulaki 2 §

Tilapäinen perhehoito Sisältää hoivan, ateriat ja asumiskulut	36,20 €/vrk
Osavuorokautinen perhehoito Sisältää hoivan ja hoidon aikaiset ateriat	18,50 € päivä tai yö
Kotiin annettava perhehoito	18,50 € / pv (7h)

4.7 Lyhytaikainen palveluasuminen ja hoito ryhmäkodissa

Lyhytaikainen palveluasuminen Maksu sisältää hoivan, ateriat ja asumiskulut	36,20 €/vrk
--	-------------

4.8 Omaishoitajan lakisääteinen vapaa

Omaishoitajan lakisääteinen vapaa omaishoitajalaissa (973/2005) määritellyiltä vapaapäiviltä (poikkeus maksusta ks. kappale 6.4.5).	12,80 € / vrk
--	---------------

4.9 Omaishoitajaan rinnastettavan läheistään hoitavan henkilön vapaa (myönnetään harkinnalla)

Kun hyvinvointialue on järjestänyt sosiaalihuoltolain 27 b §:n nojalla, tuen tarpeessa olevalle henkilölle päivittäin sitovaa huolenpitoa antavalle omaiselle tai läheiselle vapaata, maksu on	12,80 € / vrk
--	---------------

4.10 Muut omaishoidon vapaat

Harkinnanvarainen vapaa raskaassa hoitotilanteessa oleville omaishoidettaville 4 vrk/kk	36,20 €/vrk
Omaishoidon virkistysvapaa	5,00 €/h



4.11 Jatkuva ja säännöllinen kotona annettava palvelu sekä pitkäaikainen ja yhteisöllinen asumispalvelu

Asiaksmaksulaki 10 c §, 10 e §, 10 f §, 10 g § ja 10 i § ja asiakasmaksuasetus

Pitkäaikaisen asumispalvelun maksu peritään silloin, jos palvelun arvioidaan sen alkamisesta lukien kestävän tai jos palvelu on tosiasiallisesti kestänyt vähintään kolme kuukautta. Jatkuvan ja säännöllisen kotona annettavan palvelun maksu peritään silloin, jos asiakas saa kotisairaanhoidon/kotisairaalahoidon /kotihoitoon palvelua vähintään kerran viikossa ja lisäksi palvelun sen alkamisesta lukien arvioidaan kestävän vähintään kaksi kuukautta tai jos palvelu on tosiasiallisesti kestänyt vähintään kaksi kuukautta.

Em. palvelujen kuukausimaksu määräytyy palvelupäätökseen kirjattujen keskimääräisten palvelutuntien määrän, asiakkaan maksukyvyn ja perheen koon mukaan. Maksuun ei sisälly asumiskustannuksia.

Asiakas maksaa vuokran erikseen vuokrasopimuksen perusteella vuokranantajalle ja voi lisäksi ostaa tukipalveluja kuten ateriapalveluja. Tukipalvelujen maksut ovat kappaleessa 4.3.

Tuetusta asumisesta ja yhteisöllisestä asumisesta voidaan periä maksu samoin perustein, mikäli palveluun kuuluu jatkuvasti ja säännöllisesti annettavaa kotihoitoa taikka muuta hoivaa ja huolenpitoa tai palvelu toteutuu yksikössä. Tuettuun asumiseen sisältyvästä tuesta ja ohjauksesta ei peritä maksua.

4.11.1 Jatkuvan ja säännöllisen kotona annettavan palvelun ja pitkäaikaisen tuetun asumisen kuukausimaksutaulukko

Asiakkaan kuukausimaksu on enintään alla olevan maksuprosentin osoittama määrä tulorajan ylittävistä bruttokuukausituloista.

Jos henkilöitä on enemmän kuin kuusi, tulorajaa korotetaan 389 eurolla kustakin seuraavasta henkilöstä.

Henkilö-määrä 1	Henkilö-määrä 2	Henkilö-määrä 3	Henkilö-määrä 4	Henkilö-määrä 5	Henkilö-määrä 6	
Bruttotuloista vähennettävä osuus (tuloraja)	653 €	1205 €	1891 €	2338 €	2830 €	3251 €
Palvelutunnit / kk	%-osuus	%-osuus	%-osuus	%-osuus	%-osuus	%-osuus
4 tuntia tai vähemmän	8	7	6	6	6	6
5	10	8,75	7,5	7,5	7,5	7,5
6	12	10,5	9	9	9	9
7	14	12,25	10,5	10,5	10,5	10,5
8	16	14	12	12	12	12
9	17	14,75	12,5	12,5	12,5	12
10	18	15,5	13	13	13	12
11	19	16,25	13,5	13,5	13,5	12
12	20	17	14	14	14	12
13	21	17,75	14,5	14,5	14	12
14	22	18,5	15	15	14	12
15	23	19,25	15,5	15,5	14	12
16	24	20	16	16	14	12
17	24,5	20,5	16,5	16	14	12
18	25	21	17	16	14	12
Palvelutunnit / kk	%-osuus	%-osuus	%-osuus	%-osuus	%-osuus	%-osuus
19	25,5	21,5	17,5	16	14	12
20	26	22	18	16	14	12
21	26,5	22,5	18,5	16	14	12
22	27	23	19	16	14	12
23	27,5	23,5	19	16	14	12
24	28	24	19	16	14	12
25	28,5	24	19	16	14	12
26	29	24	19	16	14	12
27	29,5	24	19	16	14	12
28	30	24	19	16	14	12
29	30,5	24	19	16	14	12
30	31	24	19	16	14	12
31	31,5	24	19	16	14	12
32	32	24	19	16	14	12
33	32,5	24	19	16	14	12
34	33	24	19	16	14	12
35	33,5	24	19	16	14	12
36	34	24	19	16	14	12
37	34,5	24	19	16	14	12
38 tai enemmän	35	24	19	16	14	12

Jos palvelutuntien määrä vaihtelee kuukausittain, maksua määrätessä käytetään maksuprosenttia, joka vastaa palvelutuntien keskimääräistä määrää. Palvelutunnit huomioidaan kokonaisina tunteina siten, että osittaiset palvelutunnit pyöristetään lähimpään kokonaiseen tuntiin ja puolikkaat tunnit pyöristetään ylöspäin.

Säännöllisen kotihoidon asiakkailta ei peritä suunnitelmaan perustuvasta kuvapuhelusta ja laitteesta erillistä maksua. Asiakkaan ja hyvinvointialueen ammattilaisen väliseen yhteydenottoon kuluva aika huomioidaan säännöllisen kotihoidon palvelun määrässä ja kuukausimaksussa.

4.11.2 Jatkuvan ja säännöllisen kotona annettavan palvelun ja pitkäaikaisen tuetun asumisen asiakasmaksussa huomioitavat tulot

- jatkuvat tai vuosittain toistuvasti saadut veronalaiset ansio- ja pääomatulot ja verosta vapaat tulot tulonhankkimisesta aiheutuneilla kustannuksilla vähennettynä
- laskennallinen metsätulo (tarkemmin asiakasmaksulaki 10 i §)
- opintojen johdosta saadut apurahat tai tunnustuspalkinto otetaan tulona huomioon siltä osin kuin se säädetään veronlaiseksi tuloksi
- lasten kotihoidon tuki
- opintoraha ja aikuiskoulutustuki
- eläkettä saavan hoitotuki (siihen sisältyvää veteraanilisää ei huomioida tulona)
- elatusapu ja elatustuki

Jos asiakkaan tai hänen puolisonsa tulot vaihtelevat, kuukausitulona otetaan huomioon viimeksi kuluneiden 12 kk keskimääräinen kuukausitulo

Tulona ei oteta huomioon tuloverolain 92 §:ssä tarkoitettuja verovapaita sosiaalietuuksia (lukuun ottamatta elatustukea ja eläkettä saavan hoitotukea).

Näitä tuloverolain 92 §:ssä tarkoitettuja tuloja ovat esimerkiksi:

- lapsilisä
- vammaistuki
- kansaneläkelain mukainen lapsikorotus
- asumistuki (tämä huomioidaan kuitenkin vuokran vähennyksenä pitkäaikaisen asumispalvelun asiakkaalla perustuen asiakasmaksulakiin § 10 d)
- sotilasavustus ja asevelvollisen päiväraha
- toimeentulotuki
- veteraanien etuuksia (ml. ylimääräinen rintamalisä ja veteraanilisä)

4.11.3 Tuloista tehtävät vähennykset jatkuvassa ja säännöllisessä kotona annettavassa palvelussa ja pitkäaikaisessa asumispalvelussa

- asiakkaan suoritettavaksi vahvistettu elatusapu sekä hänen tosiasiallisista perhesuhteistaan johtuvat muut vastaavat kustannukset

- elatusapua ei vähennetä, jos elatusavun saajana on asiakkaan aviopuoliso, jonka kanssa asiakas on elänyt yhteistaloudessa välittömästi ennen asumispalvelun alkamista
- avopuolisoiden yhteistalouden purkamisessa annetussa laissa tarkoitettu hyvitys
- kiinteistön luovutuksen yhteydessä määrääjäksi tai elinkaudeksi pidätetty etuus, joka hänen on suoritettava rahana
- edunvalvojan palkkion perusmaksu (myös edunvalvontavaltuutetun palkkio enintään em. perusmaksun suuruisena)

Kun asiakas on siirtymässä pitkäaikaiseen ympärivuorokautiseen asumispalveluun, huomioidaan entisen asunnon todellisia kustannuksia enintään seuraavasti:

- omistusasunnosta aiheutuvat välttämättömät ja kohtuulliset kulut viimeisten kuuden kuukauden ajalta (huomioidaan asiakkaan osuus esimerkiksi kiinteistövero ja kohtuulliset lämmityskulut, asunto-osakkeen hoitovastike, pakollinen kotivakuutus)
- vuokra-asunnon vuokra ja muut asumisesta aiheutuvat välttämättömät ja kohtuulliset kulut asuinhuoneiston vuokrauksesta annetun lain (481/1995) 52 §:ssä tarkoitetulta vuokralaisen irtisanomisajalta (muina välttämättöminä kustannuksina huomioidaan esimerkiksi pakollinen kotivakuutus)
- asumisoikeusasunnon asumisoikeusasunnoista annetun lain (650/1990) 16 §:ssä tarkoitettu käyttövastike ja muut asumisesta aiheutuvat välttämättömät ja kohtuulliset kulut kolmelta kuukaudelta (muina välttämättöminä kustannuksina huomioidaan esimerkiksi pakollinen kotivakuutus)

4.12 Tilapäinen / Lyhytaikainen palveluasuminen (SHL: n mukainen)

Lyhytaikaisen asumisen tavoitteena on arvioida ja vahvistaa asiakkaan toimintakykyä ja voimavaroja kotona asumisen tueksi. Lyhytaikaishoito sisältää asiakkaan kuntoutuksen, arvioinnin, hoivan ja hoidon,

Tilapäinen palveluasuminen 36,20 €/vrk
Sisältää hoivan, ateriat ja asumiskulut

Osavuorokautinen palveluasuminen (päivä tai yö) 18,50 € / pv tai yö
Sisältää hoivan ja hoidon aikaiset ateriat



4.13 Pitkäaikainen perhehoito (ikäihmiset, mielenterveyskuntoutujat, SHL: mukaiset)

Pitkäaikaisessa perhehoidossa olevilta asiakkailta peritään asiakasmaksu samalla periaatteella kuin pitkäaikaisessa tehostetussa palveluasumisessa ja pitkäaikaisessa laitoshoidossa.

Perhehoidossa vuokra on sosiaali- ja terveysministeriön vuodelle 2024 vahvistaman asumismaksun mukainen. Vuokrassa huomioidaan STM:n ohjeistuksen mukainen indeksitarkistus:

Perhehoito, vuokra/kk	(222,66 € vuosi 2023) / kk
Kahden henkilön huoneen vuokra	(186,90 € vuosi 2023) / kk

Perhehoidossa olevalta asiakkaalta ei peritä päällekkäin muita sosiaalihuollon avohoidon palvelumaksuja, kuten kotihoidon maksua tai päivätoiminnan maksua.

Jos asiakas siirtyy perhehoidosta suoraan palveluasumiseen/laitoshoitoon, peritään palveluasumisen/ laitoshoidon maksu tulopäivältä, mutta ei perhehoidon maksua ko. päivältä. Jos asiakas siirtyy palveluasumisesta/laitoksesta perhehoitoon, peritään palveluasumisen/ laitoshoidon maksu lähtöpäivältä, mutta ei perhehoidon maksua ko. päivältä.

4.14 Tukipalvelumaksut ja sosiaalista kanssakäymistä edistävän toiminnan maksu iäkkäiden yhteisöllisessä asumisessa

Iäkkäiden yhteisöllinen asuminen on tarkoitettu henkilölle, joka tarvitsee soveltuvan asunnon sekä hoitoa, huolenpitoa ja apua päivittäisissä toiminnoissaan. Henkilön avuntarve on pääasiassa päiväaikaista. Iäkkäiden yhteisöllistä asumista toteutetaan asumisyksikössä, jossa asiakas asuu omassa vuokra-asunnossa saaden sinne tarvitsemansa hoivan, tukipalvelut ja osallisuutta ja sosiaalista kanssakäymistä edistävät palvelut.

Asumista tukevista erillisistä tukipalveluista peritään luvun 4.3 mukaiset asiakasmaksut ja luvun 4.10.1 mukaiset säännöllisen kotihoidon maksut.

Yhteisöllisessä asumisessa asiakas maksaa käyttämistään tukipalveluista samoin perustein kuin kotihoidossa.

Hybridiyksiköissä (sama yksikkö tuottaa sekä yhteisöllistä asumista että ympärivuorokautista palveluasumista) asuvalla yhteisöllisen asumisen asiakkaalla on mahdollisuus valita tukipalvelupaketti, joka sisältää turvapalvelut ja turvalaitteet,



siivouksen siivoustarvikkeineen, vaatehuollon. Hybridiyksikössä tällöin asiakas ei maksa erillisistä tukipalveluista muuta kuin ateriat ja mahdollisen tarvikepaketin hinnan.

Tukipalvelupaketti	55,00 € / kk
Tarvikepaketti (sis. Wc-paperit, roskapussit, peruspesuaineet, ruokalaput)	50,00 € / kk
Ateriapaketti	17,40 € / vrk
Tai yksittäiset ateriat tukipalveluhinnaston mukaan, laskutus käytön mukaan	
Lounas	8,40 € / kpl
Päivällinen	7,40 € / kpl
Välipala/kahvi	2,60 € / kpl
Aamupala/aamupuuro/iltapala	3,40 € / kpl

5. Pitkäaikaisen tehostetun ympärivuorokautisen palveluasumisen, pitkäaikaisen perhehoidon ja pitkäaikaisen laitoshoidon maksut

Maksu määräytyy tämän kappaleen mukaan, jos palvelu on järjestetty sosiaalihuoltolain tai terveydenhuoltolain nojalla.

5.1 Palvelun pitkäaikaisuus

Pitkäaikainen ympärivuorokautinen palveluasuminen, pitkäaikainen perhehoito, pitkäaikainen iäkkäiden laitoshoidon on kyseessä silloin, jos ympärivuorokautisen palveluasumisen, perhehoidon, laitoshoidon/-palvelun arvioidaan sen alkamisesta lukien kestävän tai jos palvelu on tosiasiallisesti kestänyt vähintään kolme kuukautta.

5.2 Pitkäaikaisen tehostetun ympärivuorokautisen palveluasumisen, pitkäaikaisen perhehoidon ja iäkkäiden pitkäaikaisen laitoshoidon maksut

Pitkäaikaisessa palveluasumisessa, pitkäaikaisessa perhehoidossa ja pitkäaikaisessa laitoshoidossa olevalta peritään maksukyvyyn mukaan määräytyvä kuukausimaksu. Maksu on enintään 85 prosenttia asiakkaan nettokuukausituloista, joista on tehty kohdassa 5.2.2 mainitut vähennykset.

Jos asiakas on välittömästi ennen em. palvelun alkamista elänyt yhteistaloudessa avioliitossa tai avoliitossa ja hänen tulonsa ovat suuremmat kuin puolison tulot, maksu määräytyy puolisojen yhteenlaskettujen kuukausitulojen perusteella. Tällöin maksu saa

olla enintään 42,5 prosenttia puolisojen yhteenlasketuista nettokuukausituloista, joista on tehty kohdassa 5.2.2 mainitut vähennykset. Laki sosiaali- ja terveydenhuollon asiakasmaksuista annetun lain muuttamisesta (791/2022) 7c §:n mukaan puolisojen yhteenlaskettujen kuukausitulojen perusteella määräytyvä maksu ei saa muodostua suuremmaksi kuin asiakkaan omilla kuukausituloilla määräytyvä maksu.

Jos kuitenkin kumpikin puolisoista on pitkäaikaisessa tehostetussa palveluasumisessa, pitkäaikaisessa perhehoidossa tai pitkäaikaisessa laitoshoidossa, maksu on enintään 85 prosenttia asiakkaan nettokuukausituloista.

Asiakkaan henkilökohtaiseen käyttöön jää käyttövara, joka on pitkäaikaisen ympärivuorokautisen palveluasumisen ja pitkäaikaisen perhehoidon asiakkaalle vähintään 182 euroa kuukaudessa ja iäkkäiden pitkäaikaisen laitosasumisenasiakkaalle vähintään 122 euroa kuukaudessa.

Maksukyvyyn mukaan määräytyvän maksun suuruutta määrättäessä otetaan huomioon palvelua käyttäneiden henkilöiden tulot siten kuin asiakasmaksu laissa tai – asetuksessa tarkemmin säädetään.

Pitkäaikaisessa ympärivuorokautisessa palveluasumisessa ja perhehoidossa asiakas maksaa asumisestaan myös asumiskulut. Pitkäaikaisessa palveluasumisessa asukas tekee huoneenvuokralakiin perustuvan vuokrasopimuksen, jossa sovitaan vuokran suuruus ja muut vuokraehdot. Asiakkaalla tulee olla voimassa kyseiseen asuntoon kohdistuva kotivakuutus vastuuvakuutusosineen.

5.2.1 Pitkäaikaisen ympärivuorokautisen palveluasumisen, pitkäaikaisen perhehoidon ja iäkkäiden pitkäaikaisen laitosasumisen asiakasmaksussa huomioitavat tulot

- jatkuvat tai vuosittain toistuvasti saadut ansio- ja pääomatulot ennakonpidätyksen ja ennakonkannon jälkeen tulonhankkimisesta aiheutuneilla kustannuksilla vähennettynä sekä verosta vapaat tulot
- jos maksu määräytyy asiakkaan ja tämän puolison yhteenlaskettujen kuukausitulojen perusteella, kuukausitulona otetaan lisäksi huomioon puolison vastaavat tulot
- laskennallinen metsätulo (asiakasmaksulaki 10 i §)
- vammaistuki (alle 16-vuotiaan ja 16 vuotta täyttäneen)
- jatkuvat tai vuosittain toistuvasti opintojen johdosta saadut apurahat tai tunnustuspalkinto otetaan tulona huomioon siltä osin kuin ovat veronalaista tuloa
- opintoraha ja aikuiskoulutustuki
- lasten kotihoidon tuki

- eläkettä saavan hoitotuki (siihen sisältyvää veteraanilisää ei huomioida tulona)

Jos asiakkaan tai hänen puolisonsa tulot vaihtelevat, kuukausitulona otetaan huomioon viimeksi kuluneiden 12 kk keskimääräinen kuukausitulo.

Tulona ei oteta huomioon

- lapsen elatuksesta annetun lain 4 §:ssä tarkoitettua lapsen elatusapua
- tuloverolain 92 §:ssä tarkoitettuja verovapaita sosiaalietuuksia (lukuun ottamatta vammaistukea ja eläkettä saavan hoitotukea)

Näitä tuloverolain 92 §:ssä tarkoitettuja tuloja ovat esimerkiksi:

- lapsilisä
- kansaneläkelain mukainen lapsikorotus
- asumistuki (tämä huomioidaan kuitenkin vuokran vähennyksenä perustuen asiakasmaksulakiin § 10 d)
- sotilasavustus ja asevelvollisen päiväraha
- toimeentulotuki
- veteraanien etuuksia (ml. ylimääräinen rintamalisä ja veteraanilisä)

5.2.2 Tuloista tehtävät vähennykset pitkäaikaisessa ympärivuorokautisessa palveluasumisessa, pitkäaikaisessa perhehoidossa ja iäkkäiden pitkäaikaisessa laitosasumisessa

- asiakkaan suoritettavaksi vahvistettu elatusapu sekä hänen tosiasiallisista perhesuhteistaan johtuvat muut vastaavat kustannukset
- elatusapua ei vähennetä, jos elatusavun saajana on asiakkaan aviopuoliso, jonka kanssa asiakas on elänyt yhteistaloudessa välittömästi ennen asumispalvelun alkamista
- avopuolisoiden yhteistalouden purkamisessa annetussa laissa tarkoitettu hyvitys
- kiinteistön luovutuksen yhteydessä määrääjäksi tai elinkaudeksi pidätetty etuus, joka hänen on suoritettava rahana
- edunvalvojan palkkion perusmaksu (myös edunvalvontavaltuutetun palkkio enintään em. perusmaksun suuruisena)

Lisäksi asiakkaan kuukausituloista vähennetään todelliset asumismenot ennen pitkäaikaiseen ympärivuorokautiseen palveluasumiseen, pitkäaikaiseen perhehoitoon ja iäkkäiden pitkäaikaiseen laitosasumiseen siirtymistä enintään:

- omistusasunnosta aiheutuvat välttämättömät ja kohtuulliset kulut viimeisten kuuden kuukauden ajalta (huomioidaan asiakkaan osuus esimerkiksi kiinteistövero ja kohtuulliset lämmityskulut, asunto-osakkeen hoitovastike, pakollinen kotivakuutus)
- vuokra-asunnon vuokra ja muut asumisesta aiheutuvat välttämättömät ja kohtuulliset kulut asuinhuoneiston vuokrauksesta annetun lain (481/1995) 52 §:ssä tarkoitettulta vuokralaisen irtisanomisajalta (muina välttämättöminä kustannuksina huomioidaan esimerkiksi pakollinen kotivakuutus)
- asumisoikeusasunnon asumisoikeusasunnoista annetun lain (650/1990) 16 §:ssä tarkoitettu käyttövastike ja muut asumisesta aiheutuvat välttämättömät ja kohtuulliset kulut kolmelta kuukaudelta (muina välttämättöminä kustannuksina huomioidaan esimerkiksi pakollinen kotivakuutus vastuuvakuutusosineen)

Tuloista tehtävät erityiset vähennykset maksun perusteena olevista tuloista pitkäaikaisessa tehostetussa (ympärivuorokautisessa) palveluasumisessa ja pitkäaikaisessa perhehoidossa ja iäkkäiden pitkäaikaisessa laitosasumisessa:

- kohtuulliset asumismenot, joita pitkäaikaisesta tehostetusta palveluasumisesta tai asumisesta ammatillisessa perhehoitokodissa aiheutuu (vähennettynä asumistuella), asumismenoina vähennetään kohtuullinen vuokra, sekä lisäksi mahdolliset muut pakolliset asumismenot (erikseen perittävät sähkö, vesi ja saunamaksu) sekä vakuutus sisältäen vastuuvakuutuksen
- vähennyksinä huomioitavat muiden asumiskulujen määrät, mikäli eivät sisälly vuokraan:
 - vesimaksu/kk 8,70 €
 - sähkömaksu/kk 25,00 €
 - saunamaksu/kk 7,70 €
- terveydenhuollon ammattihenkilön määräämien lääkkeiden, kliinisten ravintovalmisteiden ja perusvoiteiden kustannukset, joihin asiakas on oikeutettu saamaan korvausta sairausvakuutuslain nojalla. Lääkekustannukset vähennetään automaattisesti sairausvakuutuslain vuosiomavastuun suuruisena 52,25 €/kk (v. 2024).
- muiden kuin sairausvakuutuslain mukaan korvattavien lääkkeiden, kliinisten ravintovalmisteiden ja perusvoiteiden kustannukset vähennetään asiakkaan tai hänen edustajansa hakemuksesta siltä osin kuin lääkemääräyksen tehnyt terveydenhuollon ammattihenkilö on arvioinut ne asiakkaan terveydelle tarpeellisiksi.



Pitkäaikaisessa tehostetussa (ympäri vuorokautisessa) palveluasumisessa, pitkäaikaisessa perhehoidossa tai pitkäaikaisessa iäkkäiden laitosasumisessa olevalta asiakkaalta ei peritä päällekkäin muita sosiaalihuollon avohoidon palvelumaksuja, kuten kotihoidon tai päivätoiminnan maksua. Pitkäaikaisessa iäkkäiden laitosasumisessa lääkekuluja ei huomioida vähennyksenä, vaan ne sisältyvät hoitomaksuun.

6. Vammaispalvelujen ja kehitysvammahuollon maksut

Asiakasmaksulaki 4 §, 14 §, asiakasmaksuasetus 33 §, L vammaisuuden perusteella järjestettävistä palveluista ja tukitoimista 380/1987, L kehitysvammaisten erityishuollosta 591/1977.

6.1 Maksuttomat vammaispalvelulain ja kehitysvammalain mukaiset palvelut

Vammaispalvelulain mukaisista palveluista maksuttomia ovat:

- vammaispalvelulain 8 §:n 1 momentissa tarkoitetut palvelut: kuntoutusohjaus ja sopeutumisvalmennus sekä muut vammaispalvelulain tarkoituksen toteuttamiseksi tarpeelliset palvelut
- vammaispalvelulain 8 § 2 momentissa tarkoitettu päivätoiminta kuljetusta ja aterioita lukuun ottamatta
- vammaispalvelulain ja -asetuksen nojalla myönnetty henkilökohtainen apu ja palveluasumiseen liittyvät erityispalvelut. Henkilökohtaisesta avusta ja palveluasumisen erityiskustannuksista voidaan kuitenkin periä maksu silloin, kun henkilö saa niihin korvausta muun lain kuin vammaisuuden perusteella järjestettävistä palveluista ja tukitoimista annetun lain (380/1987) nojalla, kuten tapaturma- tai liikennevakuutuslakiin perustuen.
- vammaispalvelulain 11 §:n mukaiset tutkimukset (tutkimukset, joita tarvitaan sen selvittämiseksi, onko henkilö oikeutettu vammaispalvelulain mukaisiin palveluihin ja tukitoimiin)

Kehitysvammalain mukaisista palveluista maksuttomia ovat:

- erityishuolto
- kuljetus erityishuollon palveluihin
- osittainen ylläpito alle 16-vuotiaalta ja oppivelvolliselta nuorelta sen lukuvuoden loppuun, jonka aikana hän täyttää 16 vuotta ja hänelle tulee oikeus Kelan eläkkeeseen.



6.2 Päivä- ja työtoiminta

6.2.1 Vammaispalvelulain mukainen päivätoiminta

Kuljetuksesta päivätoimintaan peritään omavastuuosuus, joka vastaa enintään paikkakunnalla käytettävissä olevan julkisen liikenteen vastaavan mittaisesta matkasta perittävää maksua. Asiakasmaksuasetus 6 §.

Vammaispalvelulain mukaisessa päivätoiminnassa asiakasmaksuna peritään ateriamaksu toteutuman mukaan enintään:

Aamupala	3,70 €
Lounas	7,70 €
Välipala/päiväkahvi	1,80 €

6.2.2 Kehitysvammaisten päivä- ja työtoiminta ja koulujen loma-ajan toiminta

Erytishuoltolain mukaiseen toimintaan liittyvät kuljetukset ovat maksuttomia. Erytishuoltolain mukaisessa työ- ja päivätoiminnassa asiakasmaksuna peritään 16 vuotta täyttäneiltä ateriamaksu toteutuman mukaan:

Aamupala	2,50 €
Lounas	4,60 €
Välipala/päiväkahvi	1,00 €

Ateriapalvelusta perittävä maksu saa olla enintään palvelun tuottamisesta aiheutuvien kustannusten suuruinen.

Jos ostopalveluna toimivan toimintayksikön ateriapalvelumaksu on määritelty pienemmäksi, peritään asiakkaalta ateriamaksu toimintayksikön määrittämän todellisen kustannuksen mukaisesti.

Alle 16-vuotialta ei peritä ateriamaksuja koulujen loma-ajan toiminnasta.

6.3 Asumispalvelut, vammaispalvelulain ja kehitysvammalain mukaiset

6.3.1 Vammaispalvelulain ja kehitysvammalain perusteella järjestetyn lyhytaikaisen asumispalvelun maksut

Lyhytaikainen asuminen ja asumisen arviointijaksot (joiden kesto yhtäjaksoisesti enintään 1 kk). Yli 16-vuotialta peritään vammaispalvelulain mukaisena asiakasmaksuna (sisältää ylläpidon, ateriat ja asumiskulut) 36,20 € / vrk



Alle 16-vuotiailta peritään vammaispalvelulain mukaisena asiakasmaksuna aterioista toteuman mukaan (maksu jätetään perimättä, mikäli asiakas tuo mukanaan nauttimansa erityisravintovalmisteet) 13,20 € / vrk

Yli 16-vuotiailta peritään kehitysvammalain mukaisena asiakasmaksuna (sisältää ylläpidon, ateriat ja asumiskulut) 36,20 € / vrk

Alle 16-vuotiailta peritään kehitysvammalain mukaisena asiakasmaksuna aterioista toteuman mukaan (maksu jätetään perimättä, mikäli asiakas tuo mukanaan nauttimansa erityisravintovalmisteet) 13,40 € / vrk

Kehitysvammalain perusteella järjestetty osavuorokautinen lyhytaikainen asumispalvelu (noin 10 h). Ateriamaksu peritään toteutuneiden aterioiden mukaisesti. 18,50 € / päivä tai yö

Kun asiakas solmii lyhytaikaisesta asumisesta (joiden kesto yhtäjaksoisesti 2-3 kuukautta) huoneenvuokralain mukaisen vuokrasopimuksen ja maksaa sen mukaisen vuokran, vuokra ei sisälly ylläpitomaksuun.

Ryhmäkoti-muotoisessa asumisessa ylläpitomaksu (ei mukana aterioita eikä vuokraa) on 55,62 € / kk

Asuntoryhmä-muotoisessa asumisessa ylläpitomaksu (ei mukana aterioita eikä vuokraa) on 45,30 € / kk

Mikäli asiakkaalla ei ole huoneenvuokralain mukaista vuokrasopimusta ja kun asumisen tai asumisen arviointijakson arvioidaan palvelusuunnitelmassa kestävän yli kuukauden ajan, peritään ylläpitomaksuna huoneen vuokraa ja muita asumiskuluja (sähkö, vesi, tv) vastaava summa. Tällöin muuta ylläpitomaksua asumisesta ei peritä. Ylläpitomaksu aterioista peritään kuitenkin toteutuneen käytön mukaan.

6.3.2 Vammaispalvelulain ja kehitysvammalain mukaisen asumispalvelun ateriamaksut

Vammaispalvelulain mukaisessa asumisessa peritään ateriamaksu toteutuman mukaan.

Kaikki päivän ateriat, enintään 17,30 €

Asiakkaan nauttiessa vain yksittäisiä aterioita, peritään ateriamaksu toteutuman mukaan enintään seuraavasti:

Aamupala 3,70 €



Lounas	7,70 €
Välipala	1,80 €
Päivällinen	5,30 €
Iltapala	2,20 €

Ateriamaksut voivat olla asumispalvelun hankinnan mukaisissa puitesopimuksissa määritellyn suuruiset.

Kehitysvammalain mukaisessa asumisessa peritään ateriamaksu toteuman mukaan:

Kaikki päivän ateriat, enintään	13,40 €
Aamupala	2,50 €
Lounas	4,70 €
Välipala	1,00 €
Päivällinen	3,10 €
Iltapala	2,10 €

Jos ostopalveluna toimivan toimintayksikön ateriapalvelumaksu on määritelty pienemmäksi, peritään asiakkaalta ateriamaksu toimintayksikön määrittämän todellisen ateriakustannuksen mukaisesti.

6.3.3 Vammaispalvelulain ja kehitysvammalain perusteella järjestetty pitkäaikainen asumispalvelu

Vammaispalvelulain ja kehitysvammalain perusteella järjestetty pitkäaikainen asumispalvelu yli 16-vuotiaalle:

Asiakas maksaa itse vuokran, sähkö- ja vesimaksut (voivat sisältyä vuokraan), ateriat ja muut jokapäiväiseen elämään liittyvät kustannukset sekä ylläpitomaksun. Vuokraan sisältyy kiinteistön huoltomenot ja asukkaiden käytössä olevien yhteisten tilojen jyvitetty osuus.

Kehitysvammalain ja vammaispalvelulain mukaisesta asumisesta peritään ylläpitomaksua (maksua ei peritä henkilökunnan antamasta hoivasta ja huolenpidosta). Ylläpidolla tarkoitetaan tavanomaisia vastaavia menoja eli sellaisia menoja, joista henkilölle aiheutuisi kustannuksia joka tapauksessa.

Ylläpitomaksut:

Ryhmäkoti-muotoisessa asumisyksikössä asuvat	55,62 € / kk
--	--------------



Asuntoryhmä-muotoisessa asumisyksikössä asuvat 45,30 € / kk

Ylläpitomaksuun sisältyy:

- puhdistusaineet ja -tarvikkeet (esim. jättesäkit, kompostipussit, siivoukseen käytettävät pesu- ja puhdistusaineet, siivousvälineet, desinfiointiaineet, käsipyyhepaperit)
- kalusto (esim. yhteisissä tiloissa olevat huonekalut, DVD-soitin, kahvinkeitin, vedenkeitin, mikroaaltouuni, ulkokalusteet)
- vaatteisto (esim. yhteisiin tiloihin hankittavat matot, verhot, pöytäliinat, sohvatyyny)
- muu materiaali (esim. astiat, ulko- ja sisäkukat, askartelumateriaalit, kuumemittari)

Pitkäaikaisen asumispalveluasiakkaan omaan käyttöön jätetään käyttövaraa vähintään 182 €/kk nettotuloista. Käyttövaraa laskettaessa huomioidaan nettotulot ja tuloista tehtävät vähennykset, jotka on lueteltu kappaleessa 5.2.1 ja 5.2.2

Jos ostopalveluna toimivan toimintayksikön ylläpitomaksu on määritelty pienemmäksi, peritään asiakkaalta ylläpitomaksu toimintayksikön määrittämän todellisen ylläpitokustannuksen mukaisesti.

Jos asiakas on poissa yhtäjaksoisesti palveluasumisesta, poissaolon kuudennesta poissaolopäivästä alkaen ei ylläpitomaksua peritä. Ylläpitomaksun päivähinta lasketaan jakamalla kuukausihinta 30:llä. Sairaala- tai laitoshoitajakson ajalta ei peritä ylläpitomaksua.

6.4 Kehitysvammalain mukainen laitoshoido ja perhehoito

6.4.1 Pitkäaikainen laitoshoido

Pitkäaikaisessa laitoshoidossa olevilta henkilöiltä peritään kehitysvammahuollossa maksu ylläpidosta asianomaisen henkilön maksukyvyn mukaan yli 16-vuotiailta. Täydestä ylläpidosta peritään ylläpitomaksuna (asiaksmaksuasetus 21 §): Pitkäaikaisesta laitoshoidosta peritään asiakkaan tulojen mukainen kuukausimaksu: maksu on enintään 85 % hoidossa olevan nettotuloista. Asiakkaalle jätetään käyttövaraa 15 % nettotuloista, kuitenkin vähintään 122 € kuukaudessa. Maksua määrättäessä huomioitavat tulot, menot ja vähennykset määräytyvät kappaleessa 5.2.1 ja 5.2.2 selvitetyin mukaan.



6.4.2 Pitkäaikainen perhehoito

Kehitysvammalain mukaisen pitkäaikaisen perhehoidon ylläpitomaksun määräytymisperustetta ei ole säädetty asiakasmaksulaissa 1.7.2021 lukien. Asiakasmaksulain 4 §:n mukaan kehitysvammaisen ylläpidosta voidaan kuitenkin periä maksu lukuun ottamatta alle 16-vuotialle annettavaa osittaista ylläpitoa.

Pitkäaikaisessa perhehoidossa olevilta peritään vahvistettujen asiakasmaksujen mukaisesti asiakasmaksuina vuokra, ateriamaksu sekä ylläpitomaksu.

Ylläpitomaksu sisältää perhehoitokodin yhteisissä tiloissa yhteiskäytössä olevat laitteet, välineet sekä henkilökohtaisen hygienian (lukuun ottamatta vaippoja), vaatehuollon, siivous- ja puhdistuskulut ja kohtuulliset virkistys- ja matkakulut.

Perhehoidossa vuokra on sosiaali- ja terveysministeriön vuodelle 2024 vahvistama asumismaksun mukainen vuokra. Vuokrassa huomioidaan aina STM:n ohjeistuksen mukainen indeksitarkistus.

Perhehoito, vuokra/kk	(222,66 € vuosi 2023)/kk)
Kahden henkilön huoneen vuokra	(186,90 € vuosi 2023)/kk)
Perhehoidon ylläpitomaksu/kk	55,62 €/kk

Kaikki päivän ateriat STM:n vuodelle 2024 määrittelemä hinta

(10,35 € / vrk vuosi 2023)
(310,50 €/kk/30 vuosi 2023)

Aamupala	1,90 €
Lounas	3,60 €
Päiväkahvi/Välipala	0,80 €
Päivällinen	2,40 €
Iltapala	1,60 €

Asiakkaalle on jätävä käyttövaraa vähintään 182 €/kk.

Pitkäaikaisessa perhehoidossa olevalta asiakkaalta ei peritä päällekkäin muita sosiaalihuollon avohoidon palvelumaksuja, kuten kotihoidon tai työ- ja päivätoiminnan maksua.

6.4.3 Lyhytaikainen laitoshoido

Täydestä ylläpidosta peritään lyhytaikaisessa laitoshoidossa maksu 54,60 € /hoitopäivä sisältää ateriat, majoituksen ja muut kulut hoidon ajalta. Asiakasmaksu peritään myös tulo- ja lähtöpäivältä (kohta 3.1).



Lyhytaikaisesta laitoshoidosta/laitospalvelusta peritään kuitenkin ylläpitomaksuna 25,10 €/hoitopäivä 18 vuotta täyttäneiltä henkilöiltä maksukaton ylittymisen jälkeen (kohta 1.6)

Maksuja ei peritä alle 18-vuotiailta siltä osin, kun hoitopäiviä on kalenterivuodessa kertynyt yli seitsemän (kohta 3.1)

6.4.4 Lyhytaikainen perhehoito / viikonloppuhoito

Lyhytaikainen perhehoito/viikonloppuhoito
Sisältää ateriat, asumiskulut ja ylläpidon 36,20 € / vrk

Alle 16-vuotiaiden ateriamaksu vuodelle 2024 STM:n määrittelemä hinta
(9,56 €/vrk vuosi 2023)

(Maksu jätetään perimättä, mikäli asiakas tuo mukanaan nauttimansa erityisravintovalmisteet).

Osavuorokautinen perhehoito 18,50 € / päivä tai yö

Sisältää ateriat ja ylläpidon. Maksua ei peritä alle 16-vuotiaalta ja oppivelvolliselta nuorelta sen lukuvuoden loppuun, jonka aikana hän täyttää 16 vuotta.

Asiakkaan kotona annettu lyhytaikainen perhehoito on maksutonta.

6.4.5 Omaishoitajan vapaan aikainen hoito

Kun kyse on kehitysvammaisten erityishuoltolain (519/1977) mukaisiin palveluihin oikeutetun asiakkaan omaishoitajan lakisääteisen vapaan aikaisesta hoidosta (Laki omaishoidon tuesta 957/2005 ja 4 §, 4a§) ylläpitomaksu on 12,80 € /vapaavuorokausi, mikäli hoito on järjestetty laitokseen, kodin ulkopuoliseen perhehoitoon tai asumispalveluun.

Maksua ei peritä alle 16-vuotiaalta ja oppivelvolliselta nuorelta sen lukuvuoden loppuun, jonka aikana hän täyttää 16 vuotta, kun kyse on hänen omaan kotiinsa järjestetystä omaishoitajan lakisääteisen vapaan aikaisesta hoidosta.

7. Lastensuojelun maksut

Asiakasmaksulaki 7 § ja 14 §, asiakasmaksuasetus 20 §, lastensuojelulaki 417/2007 19 § ja 77 §, L lapsen elatuksesta 704/1975, lapsilisälaki 11 §, elatustukilaki 11 §,



Työttömyysturvalaki 9 §, vammaisetuksista 27 §, laki Kansaneläkelaitoksen kuntoutusetuksista ja kuntoutusrahaetuksista 48 §

Asiakasmaksulain 4 §:n 4-kohdan mukaan lastensuojelulaissa tarkoitettu lasten ja nuorten huolto on maksutonta. Asiakasmaksulain 7 §:ssä säädetysti maksu voidaan periä 4 §:n 4-kohdasta poiketen lastensuojelulain nojalla avohuollon tukitoimena, sijaishuoltona tai jälkihuoltona lapselle annetusta perhehoidosta, laitoshuollosta tai asumispalvelusta aiheutuneiden kustannusten korvaamiseksi. Myös edellä kuvattujen erillislakien nojalla lapselta tai lapsen vanhemmalta voidaan periä Kelan maksamia etuuksia sijoituksen ajalta hoidon korvaukseksi.

7.1 Vanhemmilta perittävät maksut

Lastensuojelulain nojalla avohuollon tukitoimena, sijaishuoltona tai jälkihuoltona lapselle annetusta perhehoidosta tai laitoshuollosta tai asumispalveluista aiheutuvien kustannusten korvaamiseksi peritään, milloin se on asianomaisten toimeentulon edellytykset ja huollolliset näkökohdat huomioon ottaen perusteltua, lapsen vanhemmilta maksu, joka on määrältään enintään lapsen elatuksesta annetun lain 1-3 §:n perusteella määräytyvän elatusavun suuruinen (asiakasmaksulaki 7 § 1 mom.). Lapsen vanhemmilta perittävä maksu jaetaan heidän keskenänsä maksukyvyn mukaan (asiakasmaksuasetus 20 § 1 mom.).

Vanhemmalta perittävän maksun suuruutta arvioitaessa otetaan huomioon vanhemman ikä, työkyky ja mahdollisuus osallistua ansiotyöhön, käytettävissä olevien varojen määrä sekä vanhemman lakiin perustuva muu elatusvastuu; sekä lapsen kyky ja mahdollisuudet itse vastata elatuksestaan sekä seikat, joiden johdosta vanhemmille ei aiheudu lapsen elatuksesta kustannuksia tai ne ovat vähäiset. (L lapsen elatuksesta 2 §).

Maksettavien etuuksien perinnät aloitetaan, jos sijoitus kestää pidempään kuin kolmen kuukauden ajan. Etuudet, joista pitää laatia erillinen sopimus, perintä aloitetaan neljän kuukauden kuluessa, jos kyseessä on pitkäaikainen sijoitus.

7.2. Lapselta tai nuorelta perittävä maksu

Hyvinvointialue voi maksua vahvistamatta periä ja nostaa lapselle tulevat elatusavut siltä ajalta, jolloin lapsi saa lastensuojelulain nojalla annettua perhehoitoa, laitoshuoltoa tai asumispalveluja sekä käyttää elatusavut perhehoidosta, laitoshoidosta tai asumispalvelusta aiheutuvien kustannusten korvaamiseksi (asiakasmaksulaki 7 § 2 mom.). Lastensuojelulain nojalla annetusta perhehoidosta, laitoshuollosta tai asumispalveluista aiheutuvien kustannusten korvaamiseksi voidaan periä kohtuulliseksi katsottu maksu myös muista lapsen tai nuoren asiakasmaksulain 14 §:n mukaisista



tuloista, korvauksista tai saamisista. Asiakasmaksulain 14 §:n mukaiset lapsen/nuoren tulot, korvaukset tai saamiset ovat:

- eläkkeet
- elinkorot
- elatusavut
- avustukset
- muut jatkuvat taikka kertaluontoiset tulot, korvaukset tai saamiset (esim. pintotuki, vammaistuki, kuntoutusraha)

Lapsen /nuoren tuloista perittävän maksun määrä ei saa ylittää palvelun tuottamisesta aiheutuvia kustannuksia ja se voi olla enintään 2048,60 €/ kk. (asiakasmaksuasetus 20 § 2 mom.) Lapsen tai nuoren asiakasmaksulain 14 §:n mukaisista tuloista, korvauksista tai saamista varataan kalenterikuukausittain vähintään 40 % lapsen/nuoren itsenäistymisvaroiksi, ja enintään 60 % käytetään hoidon korvaukseksi. Itsenäistymisvarojen määrää laskettaessa lapsilisää ei oteta huomioon. (Lastensuojelulaki 77 §).

Asiakasmaksut

Jos vanhempaa ei tavoiteta tai vanhempi ei ole halukas tekemään elatussopimusta, hänelle voidaan määrätä asiakasmaksulain 7 §:n mukainen lastensuojelun asiakasmaksu tai elatusta haetaan käräjäoikeudesta. Asiakasmaksusta kerrytetään niin ikään lapselle itsenäistymisvaroja samoin periaattein, kuin muista lapselta tai vanhemmalta perittävistä etuuksista. Juridista estettä itsenäistymisvarojen kerryttämiselle asiakasmaksuista ei ole.

Lastensuojelun asiakasmaksun määräytymisen perusteet

Sosiaali- ja terveydenhuollon asiakasmaksuista annetun lain 7 §:n mukaan lastensuojelulain nojalla avohuollon tukitoimena, sijaishuoltona tai jälkihuoltona lapselle annetusta perhehoidosta tai laitoshuollosta taikka asumispalveluista aiheutuvien kustannusten korvaamiseksi voidaan, milloin se on asianomaisten toimeentulon edellytykset ja huollolliset näkökohdat huomioon ottaen perusteltua, periä lapsen vanhemmilta maksu, joka saa määrältään olla enintään lapsen elatuksesta annetun lain 1-3 §: n perusteella määräytyvän elatusavun suuruinen. Asiakasmaksu voidaan määrätä ensisijaisesti tilanteessa, jossa vanhempi ei syystä tai toisesta ole suostuvainen edunvalvojan sijaisen määräämiseksi perintäprosessin käynnistämiseksi tai vanhempi ei saavu sovitulle tapaamiselle elatusavun määrittämiseksi, ja prosessi tästä syystä pitkittyy.

Hyvinvointialue voi maksua vahvistamatta periä ja nostaa lapselle tulevat elatusavut siltä ajalta, jolloin lapsi saa tässä pykälässä tarkoitettuja perhehoitoa tai laitoshuoltoa



taikka asumispalveluja sekä käyttää ne perhehoidosta, laitoshuollosta tai asumispalveluista aiheutuvien kustannusten korvaamiseksi.

Lastensuojelulaissa tarkoitetuista perhehoidosta tai laitoshuollosta taikka asumispalveluista aiheutuneiden kustannusten korvaamiseksi voidaan periä 4 §:n 4 kohdasta poiketen kohtuulliseksi katsottava maksu myös muista lapsen tai nuoren 14 §:n mukaisista tuloista, korvauksista tai saamisista.

Asiakasmaksuasetuksen 20 §:n mukaan lastensuojelulain mukaisena sijaishuoltona, avohuollon tukitoimena tai jälkihuoltona järjestetystä perhehoidosta tai laitoshuollosta taikka asumispalveluista lapsen vanhemmilta perittävä maksu jaetaan vanhempien kesken heidän maksukykynsä mukaan.

Lapsen tai nuoren tuloista sosiaali- ja terveydenhuollon asiakasmaksuista annetun lain 7 §:n 2 ja 3 momentin perusteella perittävä maksu lastensuojelulain mukaisena avohuollon tukitoimena, sijaishuoltona tai jälkihuoltona järjestetystä perhehoidosta, laitoshuollosta tai asumispalveluista voi olla enintään 2048,60 euroa kuukaudessa. Perittävä maksu ei saa kuitenkaan ylittää palvelun tuottamisesta aiheutuvia kustannuksia.

Asiakasmaksulaki tai asetus eivät ota suoraan kantaa siihen millä perusteilla lastensuojelun asiakasmaksu tulee periä ja kunnilla on aiemmin ollut asiassa erilaisia käytäntöjä.

Asiakasmaksun määräytymisperusteet ovat tällä hetkellä erilaiset kuin elatusavun. Laissa ei ole tarkempia määräyksiä siitä, miten maksu tulisi vanhemmille määrätä. Hyvinvointialueen valtuustolle esitetään, että maksut määräytyvät seuraavalla tavalla jäljempänä kuvatuin perustein:

Vanhemmilta, joille ei ole vahvistettu elatusapua tai sitä ei peritä, peritään lastensuojelun asiakasmaksu alla olevan taulukon mukaisesti:

Tulotaso (netto)	Perintä %
0 € - 600 €	Ei perintää
601 € - 800 €	10 %
801 € - 1 000 €	12 %
1 001 € - 1 200 €	14 %
1 201 € -	16 %

Kun vanhemmalle on määrätty taulukon mukainen asiakasmaksu ja sijoitettuja lapsia on useampia, maksua korotetaan sijoitettujen lasten lukumäärän mukaan seuraavasti:



Sijoitettuja lapsia (lukumäärä)	Korotus %
1	Ei korotusta
2	15 %
3	30 %
4	45 %
5 tai useampi	60 %

Elatusavun periaatteen mukainen laskutapa asiakasmaksussa on vanhemman elämäntilannetta yksilöllisemmin huomioiva, ja täten useissa tilanteissa määrältään pienempi kuin edempänä todettu kaavamainen laskutapa.

Elatusavun määrää laskettaessa ensin kartoitetaan kyseessä olevan lapsen laskennalliset pakolliset menot, jotka muodostuvat hänen ikänsä mukaisista yleisistä kustannuksista (Vuonna 2021: 306 - 481 euroa/kk) sekä asumiskuluosuudesta 200 euroa/kk. Nämä menot eivät vastaa kunnan todellisia sijoituskustannuksia vaan ovat Tilastokeskuksen kulutustutkimuksen pohjalta määritellyjä keskiarvoja kaikkia Suomessa asuvia lapsia koskien. Näin lasketut lapsen välttämättömät menot jaetaan vanhempien kesken, heidän elatuskykijensä mukaisessa suhteessa. Vanhemman elatuskyky saadaan vähentämällä vanhemman nettotuloista hänen pakolliset menonsa kuten ruoka- ja asumismenonsa.

Tilanteissa, joissa vanhempi ei ole syystä tai toisesta, esimerkiksi vastentahtoisen sijoituksen tilanteessa, valmis elatussopimuksen laatimiseen, tulee kyseeseen asiakasmaksun määrääminen.

Asiakasmaksua ei ole koskaan tarkoituksenmukaista määrätä tilanteessa, jossa vanhempi todetaan elatuskyvyttömäksi. Elatuskyvyttömäksi todetun vanhemman osalta on mahdollista laatia ns. 0-sopimus, jolloin Kela maksaa täydentävää elatustukea (vuonna 2021: 167,35 euroa/kk), ja tästä kertyy lapselle itsenäistymisvaroja 40 %. Jos vanhempi ei kuitenkaan ole tässäkään tilanteessa valmis elatussopimusta laatimaan, tulee kyseeseen elatuskanteen jättäminen käräjäoikeuteen. Tuomioistuimen päätöksestä elatusavusta kertyy lapselle 40 %.



8. Pelastustoimen maksut

8.1 Pelastustoimen viranomaismaksut

8.1.1 Vaarallisten kemikaalien käsittely ja varastointi

Valtioneuvoston asetuksen (685/2015) mukaiset päätökset 120,00 €

Valtioneuvoston asetuksen (685/2015) mukaiset
käyttöönottotarkastukset 100,00 €

Pelastusviranomaisen tarkastusta edellyttävät muutokset vaarallisten kemikaalien
teollisessa käsittelyssä 220,00 €

8.1.2 Öljylämmityslaitteistot

Öljylämmityslaitteiston käyttöönottotarkastus 80,00 €

Pelastusviranomaisen osallistuminen muiden
viranomaisten kanssa suoritettavaksi määrättyyn
öljylämmityslaitteiston tarkastukseen 80,00 €

Öljylämmityslaitteiston vähäisen muutoksen tarkastus 60,00 €

8.1.3 Räjähdystarvikkeet

Pelastusviranomaisen päätös ilmoitukseen
räjähteiden tai muiden vaarallisten kemikaalien
käytöstä erikoistehosteena 80,00 €

Ilotulitteiden ja muiden pyroteknisten tuotteiden
varastoinnin valvonta kaupan yhteydessä
(sisältäen tarkastuksen ja tarvittaessa varastointia
koskevan päätöksen) 80,00 €

Ammoniumnitraattivaraston tarkastus 80,00 €

8.1.4 Pelastuslain (379/2011) 96 §:ssä tarkoitetut eräät maksulliset suoritteet

Valvontasuunnitelman mukainen palotarkastus
pientaloon 1. käyntimaksuton

Jälkipalotarkastus (1 h) pientaloon 60,00 €

Palotarkastus (1 h) pelastussuunnitelmavelvollisessa taloyhtiössä 60,00 €

Asuinrakennusten jälkipalotarkastus, tuntiveloitus
1 h ylittävältä tarkastukselta 60,00 €

Valvontasuunnitelman luokkiin A1 – A6 kuuluvat palotarkastukset 115,00 €

Valvontasuunnitelman luokan A1-A6 rakennuksen
Pelastuslain 379/2011 81 a§:n mukainen tarkastus 115,00 €

Pyydetty palotarkastus 115,00 €

Pelastusasetuksen 407/2011 mukaisen pelastus-
suunnitelmavelvollisen yleisötilaisuuden tarkastus 115,00 €

Valvontakohteen käyttötavan tilapäisestä muuttumisesta
suoritettava ylimääräinen palotarkastus 60,00 €

8.1.5 Muut valvontatoimenpiteet

Pelastusviranomaisen osallistuminen tarkastuksiin
niissä tapauksissa, joissa luvan antaja on
turvatekniikan keskus 77,00 €

Asiakkaan pyynnöstä pelastusviranomaisen antama
kirjallinen lausunto 60,00 €

8.1.6 Hälytykset

Ilkivaltainen hälytys 760,00 €

Automaattisen paloilmottimen toistuva
erheellinen palohälytys 760,00 €

Automaattisen paloilmottimen laitevika-hälytyksen
tarkastus laitteiston hoitajan puolesta 760,00 €



9. Muut maksut

9.1 Kunto- ja erityisliikuntaryhmien maksut

Erytisliikuntaryhmistä peritään enintään tuotannon kustannusten mukainen maksu.

Erytisliikuntaryhmät 34,30 € / kevät- tai syyskausi

9.2 Sairaankuljetus

Potilas/kuntoutuja maksaa sairaankuljetusajoneuvolla (ambulanssilla) yhteen suuntaan tehdystä matkasta 25 €. Maksu ei kerrytä sosiaali- ja terveydenhuollon asiakasmaksukattoa, mutta kerryttää Kelan matkakattoa (v.2021 on 300 €/kalenterivuosi). Tämä maksu peritään myös silloin, kun annetun ensihoidon ansiosta potilaan tila on korjaantunut siinä määrin, että kuljetusta hoitopaikkaan ei ole tarvinnut suorittaa. Maksua ei peritä lääkärin määräämästä sairaankuljetusajoneuvolla tapahtuvasta kuljetuksesta terveystieteiden tai sairaalan sairaansijalta toiseen hoitolaitokseen tai kotihoitoon

9.3 Röntgen- ja isotooppikuvien siirto CD:lle

Muista kuin tietosuojasetuksen tarkastusoikeuden perusteella luovutettavista kuvantamisen CD- tai DVD-tallenteina toimitettavista tutkimuksista peritään enintään aiheutuvien kustannusten mukainen maksu.

Aluehallitus

§ 405 Keski-Suomen hyvinvointialueen virkojen perustaminen ja lakkauttaminen

Julkinen

Diaarinumero Hyvaks/3899/01.01.00.00/2023

Aluehallitus 12.12.2023 § 405

Valmistelija(t) Lasse Leppä, p. 050 599 9545, Anne Kirmanen, p. 050 368 0241, Emma-Leena Päckilä, p. 040 137 1557, Merja Virtanen, p. 050 075 5570

Selostus asiasta Hallintosäännön § 47 mukaan aluehallitus päättää virkojen perustamisesta ja lakkauttamisesta.

Esityksenä on lakkauttaa seuraavat virat:

**Konsernipalvelujen toimiala, tuotannon tukipalvelut, hankinta ja logistiikka
Palvelujohtajan virka, 1.1.2024 alkaen**

ja

**Konsernipalvelujen toimiala, johtamisen tukipalvelut, tilapalvelut
Palvelujohtajan virka, 1.1.2024 alkaen**

Perustelut:

Hyvinvointialueella käytiin yhteistoimintaneuvottelut 27.9.-14.11.2023 liittyen tuottavuusohjemaan ja vuoden 2024 talousarvioehdotuksessa esitettyihin toimenpiteisiin. Yhteistoimintaneuvotteluissa käsiteltiin konsernipalvelujen toimialan suunnitellut muutokset. Aluehallitus hyväksyi neuvottelutuloksen 21.11.2023 ja päätti, että neuvottelutuloksen edellyttämien toimenpiteiden mukaiset päätökset tehdään viranhaltijapäätöksinä hallintosäännön mukaisesti valtuuston hyväksytyä talousarvioehdotuksen.

Konsernipalvelujen toimialan osalta neuvottelutuloksessa on todettu 12 tehtävän päättyminen. Näistä 12 tehtävästä kaksi on palvelujohtajan virkoja, jotka esitetään lakkautettavaksi 1.1.2024 alkaen.

Esityksenä on perustaa seuraavat virat:

Konsernipalvelujen toimiala, johtamisen tukipalvelut

Aluehallitus

Johtava hankintapäällikkö, 1.1.2024 alkaen

Kelpoisuus: Soveltuva korkeakoulututkinto, toimialan tuntemus ja riittävä johtamiskokemus

Perustelut:

Hyvinvointialueella käytiin yhteistoimintaneuvottelut 27.9.-14.11.2023 liittyen tuottavuusohjemaan ja vuoden 2024 talousarvioehdotuksessa esitettyihin toimenpiteisiin. Yhteistoimintaneuvotteluissa käsiteltiin konsernipalvelujen toimialan suunnitellut muutokset. Aluehallitus hyväksyi neuvottelutuloksen 21.11.2023 ja päätti, että neuvottelutuloksen edellyttämien toimenpiteiden mukaiset päätökset tehdään viranhaltijapäätöksinä hallintosäännön mukaisesti valtuuston hyväksytyä talousarvioehdotuksen.

Johtavan hankintapäällikön tehtäviin siirtyvät lakkautetun hankinnat ja logistiikan palvelujohtajan tehtävistä hankintatoimeen liittyviä tehtäväkokonaisuuksia. Tehtävää varten tulee perustaa virka, sillä hankintatoimesta vastaava henkilö tekee hallintosäännön mukaisia viranhaltijapäätöksiä mm. hyvinvointialueen yhteishankinnoista ja keskistetyistä hankinnoista.

Kustannus: 110 000 euroa. Huomioitu vuoden 2024 taloussuunnittelussa

Laaja-alainen sote-keskus**2 psykologin virkaa, 1.1.2024 alkaen**

Kelpoisuus: Terveystieteiden ammattihenkilöistä annetun lain 559/94 mukainen, laillistettu psykologi

Perustelut: Vaalialan (Sääksvuoren) liikkeen luovutus 1.1.2024. Kehitysvammanneuvola integroidaan kehitysvammapoliklinikan kanssa, psykologit poikkeuksellisesti käyttävät julkista valtaa tehtävässään.

Kustannus: Yhteensä 120 000 euroa. Huomioitu vuoden 2024 taloussuunnittelussa

Erikoislääkärin virka, 1.1.2024 alkaen

Kelpoisuus: Suomessa laillistetun lääkärin oikeudet ja soveltuva erikoislääkärin tutkinto

Perustelut: Vaalialan (Sääksvuoren) kehitysvammapoliklinikan liikkeen luovutus 1.1.2024,

Aluehallitus

Kustannus: 120 000 euroa. Huomioitu vuoden 2024 taloussuunnittelussa

**Hyvinvointialue-
johtajan ehdotus**

Aluehallitus päättää

1) lakkauttaa 1.1.2024 lukien seuraavat virat:

Konsernipalvelujen toimiala

- palvelujohtaja, tuotannon tukipalvelut, hankinta ja logistiikka
- palvelujohtaja, johtamisen tukipalvelut, tilapalvelut

2) perustaa 1.1.2024 lukien seuraavat virat:

Konsernipalvelujen toimiala, johtamisen tukipalvelut

- johtava hankintapäällikkö, 1.1.2024 alkaen

Laaja-alainen sotekeskus

- Psykologi, 2 virkaa, 1.1.2024 alkaen
- Erikoislääkäri, 1.1.2024 alkaen

3) määrätä johtavan hankintapäällikön viran kelpoisuusehdoksi soveltuvan korkeakoulututkinnon, toimialan tuntemuksen ja riittävän johtamiskokemuksen

Päätös

Päätösehdotus hyväksyttiin.

Liitteet

Liite: Johtava hankintapäällikkö viran perustaminen_ah20231212

Liite: Virkojen perustaminen kehitysvammalääkäri_ah20231212

Liite: Virkojen perustaminen psykologi_ah20231212



Uusien virkojen perustaminen aluehallituksessa

Perustiedot uudesta virasta	
Toimiala:	
Vastuualue:	
Uusi virka:	
Viran kelpoisuusehdot:	
Onko kyseessä toimen muuttaminen viraksi?	<input type="checkbox"/> Kyllä <input type="checkbox"/> Ei
Tarve/perustelut:	
Lisätietoja:	

Talousarvion riittävyys ja resurssien uudelleenjärjestelyjen selvittäminen	
Vuosikustannus (ml. sos. kustannukset):	
Riittävätkö määrärahat:	<input type="checkbox"/> Kyllä <input type="checkbox"/> Ei
Olisiko tehtävä mahdollista hoitaa uudelleenjärjestelyin?	<input type="checkbox"/> Kyllä <input type="checkbox"/> Ei <input type="checkbox"/> Ei ole selvitetty
Lisätietoja:	

Kannanotot	
Vastuualuejohtaja:	
Toimialajohtaja/toimialan johtoryhmä:	

Päivä: _____ Esityksen tekijä: _____



Uusien virkojen perustaminen aluehallituksessa

Perustiedot uudesta virasta	
Toimiala:	
Vastuualue:	
Uusi virka:	
Viran kelpoisuusehdot:	
Onko kyseessä toimen muuttaminen viraksi?	<input type="checkbox"/> Kyllä <input type="checkbox"/> Ei
Tarve/perustelut:	
Lisätietoja:	

Talousarvion riittävyys ja resurssien uudelleenjärjestelyjen selvittäminen	
Vuosikustannus (ml. sos. kustannukset):	
Riittävätkö määrärahat:	<input type="checkbox"/> Kyllä <input type="checkbox"/> Ei
Olisiko tehtävä mahdollista hoitaa uudelleenjärjestelyin?	<input type="checkbox"/> Kyllä <input type="checkbox"/> Ei <input type="checkbox"/> Ei ole selvitetty
Lisätietoja:	

Kannanotot	
Vastuualuejohtaja:	
Toimialajohtaja/toimialan johtoryhmä:	

Päivä: _____ Esityksen tekijä: _____



Uusien virkojen perustaminen aluehallituksessa

Perustiedot uudesta virasta	
Toimiala:	
Vastuualue:	
Uusi virka:	
Viran kelpoisuusehdot:	
Onko kyseessä toimen muuttaminen viraksi?	<input type="checkbox"/> Kyllä <input type="checkbox"/> Ei
Tarve/perustelut:	
Lisätietoja:	

Talousarvion riittävyys ja resurssien uudelleenjärjestelyjen selvittäminen	
Vuosikustannus (ml. sos. kustannukset):	
Riittävätkö määrärahat:	<input type="checkbox"/> Kyllä <input type="checkbox"/> Ei
Olisiko tehtävä mahdollista hoitaa uudelleenjärjestelyin?	<input type="checkbox"/> Kyllä <input type="checkbox"/> Ei <input type="checkbox"/> Ei ole selvitetty
Lisätietoja:	

Kannanotot	
Vastuualuejohtaja:	
Toimialajohtaja/toimialan johtoryhmä:	

Päivä: _____ Esityksen tekijä: _____

Aluehallitus

§ 406

Valtiovarainministeriön päätös hyvinvointialueille maksettavasta vuoden 2023 rahoituksesta VN/29524/2022

Julkinen

Diaarinumero Hyvaks/87/02.05.01.00/2023

Aluehallitus 12.12.2023 § 406

Valmistelija(t) Aija Suntioinen, p. 040 185 9985**Selostus asiasta**

Hyvinvointialueille myönnettiin 29.12.2022 tehdyllä valtiovarainministeriön päätöksellä (VN/29524/2022) rahoituslain mukaista yleiskatteellista rahoitusta varainhoitovuodelle 2023 yhteensä 22 494 560 512 euroa. Rahoituksen taso perustui rahoituslain 34 §:n 1 momentin mukaan kunnilta hyvinvointialueelle siirtyvien sosiaali- ja terveydenhuollon ja pelastustoimen tehtävien kustannusten vuoden 2022 kuntien talousarviotietojen perusteella laskettuun yhteismäärään, joka tarkistettiin rahoituslain 7-9 §:n mukaisesti palvelutarpeen kasvuarvion, hyvinvointialueindeksin ja lakisääteisten tehtävämuutosten perusteella.

Eduskunnalle annettiin 9.10.2023 hallituksen esitys laiksi ikääntyneen väestön toimintakyvyn tukemisesta sekä iäkkäiden sosiaali- ja terveyspalveluista annetun lain muuttamisesta annetun lain voimaantulosäännöksen muuttamisesta (HE 54/2023 vp). Esityksen mukaan niin kutsutun vanhuspalvelulain (980/2012) voimaantulosäännöksessä säädettyä iäkkäiden henkilöiden ympärivuorokautisen palveluasumisen toimintayksikössä asiakasta kohti noudatettavan 0,7 työntekijän henkilöstömitoituksen siirtymäaika jatkettaisiin voimassa olevan lain 1.12.2023 sijasta 1.1.2028 saakka. Ennen sitä edellytettäisiin vähintään 0,65 työntekijän henkilöstömitoitusta kyseisiin tehtäviin.

Edellä mainitun esityksen mukaan 0,7 henkilöstömitoituksen toimeenpanoon joulukuulle 2023 koko maan tasolla varattu 7 120 000 euroa (lakisääteisen veloitteen muutos 0,65 > 0,7) vähennetään hyvinvointialueiden vuoden 2023 rahoituksen joulukuun maksuerästä hyvinvointialueiden rahoituksesta annetun lain 9 §:n nojalla. Esityksen mukaan hyvinvointialueiden rahoitusta vähennetään mitoituksen täysimääräisen voimaantulon siirtymistä vastaavasti vuosina 2024-2027. Lakisääteisen tehtävämuutoksen johdosta tehtävä rahoituksen vähennys on 89 miljoonaa euroa vuodessa.

Eduskunta hyväksyi edellä mainitun lakimuutoksen 15.11.2023 ja laki on

Aluehallitus

vahvistettu 24.11.2023 tulemaan voimaan 1.12.2023. Vähennystä hyvinvointialueiden joulukuun rahoitukseen on esitetty vuoden 2023 toisessa lisätalousarviossa, jonka eduskunta hyväksyi 15.11.2023 ja jota sovelletaan 22.11.2023 lukien.

Rahoituslain 9 §:n perusteella valtion rahoituksen tasoa varainhoitovuodelle määritettäessä otetaan rahoituslain 5 §:ssä tarkoitetulla tavalla täysimääräisesti huomioon hyvinvointialueiden järjestämisvastuulle kuuluvien tehtävien laajuuden tai laadun muutos, jos se aiheutuu asianomaista tehtävää koskevasta laista tai asetuksesta, lakiin tai asetukseen perustuvasta valtion viranomaisen määräyksestä tai valtion talousarviosta. Valtion rahoitusta voidaan korottaa tai alentaa tehtävien laajuuden tai laadun muutoksen perusteella.

Valtiovarainministeriö on 24.11.2023 tekemällään päätöksellä (VN/29524/2022) muuttanut 29.12.2022 tehtyä päätöstä hyvinvointialueiden vuoden 2023 valtion rahoituksesta joulukuun 2023 osalta hyvinvointialueiden rahoituksesta annetun lain (617/2021) 9 ja 25 §:n nojalla. Keski-Suomen hyvinvointialueen vuoden 2023 rahoituksen joulukuun maksuerä on 72 848 399 euroa. Aiemman päätöksen mukainen vuoden 2023 rahoituksen joulukuun maksuerä oli 73 209 890,90 euroa.

**Hyvinvointialue-
johtajan ehdotus**

Aluehallitus merkitsee tiedoksi rahoituspäätöksen ja päättää, että hyvinvointialue ei hae oikaisua valtiovarainministeriön päätökseen.

Päätös

Päätösehdotus hyväksyttiin.

Liitteet

Maksupäätös 24.11.2023
Liite 1 Maksuerittely
Liite 2 Oikaisuvaatimusohje



24.11.2023

Hyvinvointialueille

HYVINVOINTIALUEIDEN VUODEN 2023 RAHOITUKSEN JOULUKUUN MAKSUERÄN MUUTTAMINEN

Asia

Valtion rahoitus hyvinvointialueille määräytyy siten kuin hyvinvointialueiden rahoituksesta annetussa laissa (617/2021, jäljempänä rahoituslaki) säädetään.

Hyvinvointialueille myönnettiin 29.12.2022 tehdyllä valtiovarainministeriön päätöksellä (VN/29524/2022) rahoituslain mukaista yleiskatteellista rahoitusta varainhoitovuodelle 2023 yhteensä 22 494 560 512 euroa. Rahoituksen taso perustui rahoituslain 34 §:n 1 momentin mukaan kunnilta hyvinvointialueille siirtyvien sosiaali- ja terveydenhuollon ja pelastustoimen tehtävien kustannusten vuoden 2022 kuntien talousarviotietojen perusteella laskettuun yhteismäärään, jota tarkistettiin rahoituslain 7–9 §:n mukaisesti palvelutarpeen kasvuarvion, hyvinvointialueindeksin ja lakisääteisten tehtävämuutosten perusteella.

Eduskunnalle annettiin 9.10.2023 hallituksen esitys laiksi ikääntyneen väestön toimintakyvyn tukemisesta sekä iäkkäiden sosiaali- ja terveystalviteista annetun lain muuttamisesta annetun lain voimaantulosäännöksen muuttamisesta (HE 54/2023 vp). Esityksen mukaan niin kutsutun vanhuspalvelulain (980/2012) voimaantulosäännöksessä säädettyä iäkkäiden henkilöiden ympärivuorokautisen palveluasumisen toimintayksiköissä asiakasta kohti noudatettavan 0,7 työntekijän henkilöstömitoituksen siirtymäaika jatkettaisiin voimassa olevan lain 1.12.2023 sijasta 1.1.2028 saakka. Ennen sitä edellytettäisiin vähintään 0,65 työntekijän henkilöstömitoitusta kyseisiin tehtäviin.

Edellä mainitun esityksen mukaan 0,7 henkilöstömitoituksen toimeenpanoon joulukuulle 2023 koko maan tasolla varattu 7 120 000 euroa (lakisääteisen veloitteen muutos 0,65->0,7) vähennetään hyvinvointialueiden vuoden 2023 rahoituksen joulukuun maksuerästä hyvinvointialueiden rahoituksesta annetun lain 9 §:n nojalla. Esityksen mukaan hyvinvointialueiden rahoitusta vähennetään mitoituksen täysimääräisen voimaantulon siirtämistä vastaavasti vuosina 2024–2027. Lakisääteisen tehtävämuutoksen johdosta tehtävä rahoituksen vähennys on 89 miljoonaa euroa vuodessa.

Eduskunta hyväksyi edellä mainitun lakimuutoksen 15.11.2023 ja laki on vahvistettu 24.11.2023 tulemaan voimaan 1.12.2023. Vähennystä hyvinvointialueiden joulukuun rahoitukseen on esitetty vuoden 2023 toisessa lisätalousarviossa, jonka eduskunta hyväksyi 15.11.2023 ja jota sovelletaan 22.11.2023 lukien.

Rahoituslain 9 §:n perusteella valtion rahoituksen tasoa varainhoitovuodelle määritettäessä otetaan rahoituslain 5 §:ssä tarkoitettulla tavalla täysimääräisesti huomioon hyvinvointialueiden järjestämisvastuulle kuuluvien tehtävien laajuuden tai laadun muutos, jos se aiheutuu asianomaista tehtävää koskevasta laista tai asetuksesta, lakiin tai asetukseen perustuvasta valtion viranomaisen määräyksestä tai valtion talousarviosta. Valtion rahoitusta voidaan korottaa tai alentaa tehtävien laajuuden tai laadun muutoksen perusteella.

Toimivalta

Hyvinvointialueiden rahoituksesta annetun lain (617/2021) 9 ja 25 §

Päätös

Valtiovarainministeriö muuttaa 29.12.2022 tehtyä päätöstä hyvinvointialueiden vuoden 2023 valtion rahoituksesta (VN/29524/2022) joulukuun 2023 osalta hyvinvointialueiden rahoituksesta annetun lain (617/2021) 9 ja 25 §:n nojalla. Vuoden 2023 joulukuun rahoituksen maksuerä maksetaan hyvinvointialueille siten kuin tämän päätöksen liitteestä 1 ilmenee. Rahoitus maksetaan hyvinvointialueille 1. päivänä joulukuuta 2023.

Helsingissä 24. päivänä marraskuuta 2023

Kunta- ja alueministeri



Anna-Kaisa Ikonen

Finanssiasiantuntija



Roosa Valkama

Oikaisuvaatimusohje

Jos hyvinvointialue on tyytymätön päätökseen valtion rahoituksen tai hyvinvointialueen lisärahoituksen myöntämisestä, saamatta jääneen etuuden suorittamisesta tai perusteettoman edun palauttamisesta, hyvinvointialueella on oikeus kolmen kuukauden kuluessa päätöksestä tiedon saatuaan tehdä päätöksen tehneelle viranomaiselle oikaisuvaatimus. Oikaisuvaatimuksesta säädetään hallintolaissa [\(434/2003\)](#).

Liitteet Maksuerittely (liite 1)
Oikaisuvaatimusohjeet (liite 2)

Tiedoksi Hyvinvointialueet

Helsingin kaupunki

Sosiaali- ja terveysministeriö

Liite 1. Maksuerittely

Hyvinvointialue	Maksun suuruus, euroa
Helsingin kaupunki	171 581 125
Vantaan ja Keravan hyvinvointialue	63 667 092
Länsi-Uusimaan hyvinvointialue	108 583 990
Itä-Uusimaan hyvinvointialue	24 005 749
Keski-Uusimaan hyvinvointialue	48 747 757
Varsinais-Suomen hyvinvointialue	127 707 771
Satakunnan hyvinvointialue	62 337 894
Kanta-Hämeen hyvinvointialue	46 163 653
Pirkanmaan hyvinvointialue	139 745 433
Päijät-Hämeen hyvinvointialue	55 222 570
Kymenlaakson hyvinvointialue	50 469 658
Etelä-Karjalan hyvinvointialue	35 938 304
Etelä-Savon hyvinvointialue	44 257 789
Pohjois-Savon hyvinvointialue	76 306 760
Pohjois-Karjalan hyvinvointialue	47 223 417
Keski-Suomen hyvinvointialue	72 848 399
Etelä-Pohjanmaan hyvinvointialue	56 629 724
Pohjanmaan hyvinvointialue	48 733 218
Keski-Pohjanmaan hyvinvointialue	19 297 814
Pohjois-Pohjanmaan hyvinvointialue	111 717 780
Kainuun hyvinvointialue	24 458 647
Lapin hyvinvointialue	56 872 824
Manner-Suomi yhteensä	1 492 517 367

Liite 2. Oikaisuvaatimusohje

Valtiovarainministeriön päätökseen voi vaatia oikaisua siten kuin hallintolaissa (434/2003) säädetään. Valtiovarainministeriön oikaisuvaatimukseen antamaan päätökseen saa hakea muutosta valittamalla Helsingin hallinto-oikeuteen siten kuin oikeudenkäynnistä hallintoasioissa annetussa laissa (808/2019) säädetään.

Viranomainen

Oikaisuvaatimus tehdään valtiovarainministeriölle. Oikaisuvaatimusta koskeva kirjelmä osoitetaan valtiovarainministeriölle ja se on toimitettava määräajassa valtiovarainministeriön kirjaamoon. Hyvinvointialueiden rahoituksesta annetun lain (617/2021) mukaisesti oikaisuvaatimus on tehtävä kolmen kuukauden kuluessa päätöksen tiedoksisaannista.

Oikaisu-aikaa laskettaessa maksun määräämispäivää ei oteta lukuun. Jos määräajan viimeinen päivä on pyhäpäivä, lauantai, itsenäisyyspäivä, vapunpäivä, jouluaatto tai juhannusaatto, määräaika jatkuu vielä seuraavana arkipäivänä.

Oikaisuvaatimuksen sisältö

Oikaisuvaatimus on tehtävä kirjallisesti ja siinä on ilmoitettava

- oikaisua vaativan nimi ja yhteystiedot
- jos oikaisua vaativan puhevaltaa käyttää hänen laillinen edustajansa tai asiamiehensä, myös tämän henkilön nimi ja yhteystiedot
- postiosoite ja mahdollinen muu osoite, johon asiaan liittyvät asiakirjat voidaan lähettää
- valtiovarainministeriön päätös, johon vaaditaan oikaisua sekä se, millaista oikaisua vaaditaan ja millä perusteilla sitä vaaditaan

Oikaisuvaatimuksen liitteet

Oikaisuvaatimukseen on liitettävä

- päätös, johon oikaisua vaaditaan, alkuperäisenä tai jäljennöksenä
- todistus siitä, minä päivänä päätös on annettu tiedoksi, tai muu selvitys oikaisuajan alkamisesta
- asiakirjat, joihin oikaisuvaatimuksen tekijä vetoaa vaatimuksensa tueksi, jollei niitä ole jo aikaisemmin toimitettu valtiovarainministeriölle
- asiamiehen valtakirja, jollei asiamies ole asianajaja tai yleinen oikeusavustaja.

Oikaisuvaatimuksen toimittaminen perille

Oikaisuvaatimuksen voi toimittaa valtiovarainministeriön kirjaamoon henkilökohtaisesti, asiamiestä käyttäen, lähetin välityksellä, postitse tai sähköisessä muodossa. Oikaisuvaatimuksen lähettäminen tapahtuu lähettäjän vastuulla. Postiin oikaisukirjelmä on jätettävä niin ajoissa, että se ehtii perille määräajan viimeisenä päivänä ennen virka-ajan päättymistä. Sähköisesti toimitetun oikaisuvaatimuksen on oltava käsiteltävissä muodossa valtiovarainministeriön vastaanottolaitteessa tai tietojärjestelmässä määräajan viimeisenä päivänä ennen virka-ajan päättymistä. Valtiovarainministeriön kirjaamon virka-aika on kello 8.00 - 16.15.

Valtiovarainministeriön postiosoite PL 28, 00023 Valtioneuvosto
käyntiosoite Ritarikatu 2 B, Helsinki
sähköpostiosoite kirjaamo.vm@gov.fi
puhelin (kirjaamo) 02955 30009
faksi 09160 33123

Aluehallitus

§ 407 **Vaikuttamistoimielimen uusi jäsen**

Julkinen

Diaarinumero Hyvaks/3831/00.02.02/2023

Aluehallitus 12.12.2023 § 407

Valmistelija(t) Nina Peränen, p. 050 594 6783

Selostus asiasta **Selostus asiasta**

Keski-Suomen hyvinvointialueen hallintosäännön (26-29 §) mukaisesti aluehallitus asettaa valtuustokausittain lakisääteiset vaikuttamistoimielimet (nuorisovaltuusto, vanhusneuvosto ja vammaisneuvosto) sekä muut vaikuttamistoimielimet (palveluntuottajien vaikuttamistoimielin sekä järjestöjen ja seurakuntien vaikuttamistoimielin).

Nuorisovaltuustoon on jokaisen kunnan mahdollisuus nimetä kaksi varsinaista jäsentä.

Keuruun kaupunki ehdottaa toista varsinaista jäsentä nuorisovaltuustoon.

Toimivalta asiassa

Hallintosääntö 26-28 §

Hyvinvointialuejohtajan ehdotus Aluehallitus nimeää alueelliseen nuorisovaltuustoon Keuruun kaupungin toiseksi edustajaksi Lydia Hetekorven.

Päätös Päätösehdotus hyväksyttiin.

Liitteet Liite: Keuruun edustaja nuorisovaltuustoon

Keuruun nuorisovaltuusto

fb.com/keunuva
keunuva@gmail.com

Marraskuun kokouksen pöytäkirja

Aika: 10.11.2023 kello 16.43
Paikka: Bistro Fiilis
Keuruuntie 17, 42700 Keuruu

§ 29 Kokouksen avaaminen

Puheenjohtaja avasi kokouksen klo 16.43.

§ 30 Laillisuuden ja päätösvallan toteaminen

Kokous todettiin lailliseksi ja päätösvaltaiseksi.

§ 31 Pöytäkirjan tarkastajien valinta

Pöytäkirjan tarkastajiksi valittiin Emmi ja Lyydia.

§ 32 Esityslistan hyväksyminen

Esityslista ok.

§ 33 Paikallaolijat

Ruotsalainen Oona (puheenjohtaja)
Lahti Sohvi (sihteeri)
Salminen Helvi (varapuheenjohtaja)
Hetekorpi Lyydia
Lintula Luka poissa
Niinilampi Ronja
Ame Riku
Peltonen Emmi
Vehmasaho Iida
Järvenpää Emma

Muut:

Savilahti Niina
Santamäki Taija poissa

§ 34 Nuvan pikkujoulut

Pikkujoulut ovat 8.12 kello 18.00 alkaen Haapamäen nuopparilla.

§ 35 Nuvan budjetti

Tilataan uusille jäsenille Nuva-hupparit. Askarrellaan joulukortteja ja leivotaan pipareita Runokulman, Seiponrannan ja Metsätähden asukkaille.

§ 36 Osallistuva budjetti äänestystulokset

Niina toimittaa kommentit eteenpäin.

§ 37 Lautakunta- ja kokouskuulumiset

Oona on käynyt valtuustossa. Riku on käynyt elinvoiman ja asuinympäristön lautakunnassa.

§ 38 Muut asiat

Lydia Hetekorpi valittiin maakunnallisen nuorisovaltuuston toiseksi jäseneksi.

§ 39 Seuraavan kokouksen ajankohta

Seuraava kokous tammikuussa, ajankohta päätetään myöhemmin.

§ 40 Kokouksen päättäminen

Puheenjohtaja päätti kokouksen kello 17.25.

Aluehallitus

§ 408

Oikaisuvaatimus määräaikaisen sosiaalityöntekijän viran täyttämisestä

Julkinen

Diaarinumero Hyvaks/2466/01.01.01.01/2023

Aluehallitus 12.12.2023 § 408

Valmistelija(t) Johanna Aalto, p. 050 434 6544**Selostus asiasta****Alkuperäinen päätös ja oikaisuvaatimus**

Johtava sosiaalityöntekijä Margarita Goda-Savolainen on päätöksellään 6/2023 1.8.2023 tehnyt valinnan määräaikaiseen sosiaalityöntekijän virkaan. Yksi tehtävää hakeneista on tehnyt oikaisuvaatimuksen. Oikaisuvaatimus on saapunut määräajassa (13.8.2023). Oikaisuvaatimus on asiankulusta saadun selvityksen mukaan jäänyt asianhallintajärjestelmässä välittymättä eteenpäin. Asia on havaittu rekrytoinnin muun asian yhteydessä ja saatu näin käsiteltäväksi lokakuussa 2023.

Oikaisuvaatimuksessa pyydetään kumoamaan päätös, koska hakija katsoo, että hänellä olisi ollut kelpoisuusehdon täyttävänä hakijana olisi tullut olla oikeus tulla haastatelluksi ennen tehtyä päätöstä sosiaalityöntekijän valinnasta. Hän katsoo, että päätös jättää toinen kelpoisuusehdon täyttävistä hakijoista haastatteleematta on syrjivä. Oikaisuvaatimuksen tekijä on katsonut, että hänen kokemustaan maahanmuuttajatyöstä ei ole prosessissa huomioitu.

Hakuilmoitus ja kelpoisuus tehtävään

Määräaikainen sosiaalityöntekijän tehtävä oli haettavana 28.6-21.7.2023 ja tehtävää haki kolme hakijaa. Määräaikaisen sosiaalityöntekijän virkaan kelpoisuusvaatimuksena on ollut sosiaalihuollon ammattihenkilöistä annetun lain (817/2015) 7 §:n mukainen sosiaalityöntekijän pätevyys. Tehtävässä edellytettiin hyvää suomen kielen suullista ja kirjallista taitoa. Tehtävä sijoittuu kotoutumista tukeviin sosiaalipalveluihin, joissa vastataan kuntapaikkaprosessin kautta saapuneiden asiakkaiden psykososiaalisista palveluista. Sosiaalityöntekijän työtehtäviin kuuluu ensisijaisesti aikuisten ja lapsiperheiden asiakkaiden parissa tehtävä sosiaalityö yhteistyössä laajojen verkostojen kanssa.

Perustuslain mukaiset nimitysperusteet

Kunnan ja hyvinvointialueen viranhaltijasta annetun lain (304/2003) 6 §:n mukaan virkasuhteeseen ottamisen yleisistä perusteista säädetään

Aluehallitus

perustuslaissa.

Perustuslain (731/1999) 125.2 §:n mukaisia yleisiä nimitysperusteita ovat taito, kyky ja koeteltu kansalaisyhteiskunta. Taidolla tarkoitetaan koulutuksella ja kokemuksella hankittuja tietoja ja taitoja. Kyvyllä viitataan tuloksellisen työskentelyn edellyttämiin henkilökohtaisiin ominaisuuksiin kuten luontaiseen lahjakkuuteen, järjestelykykyyn, aloitteellisuuteen ja muihin vastaaviin tehtävän hoitamisen kannalta tarpeellisiin kykyihin. Koetellulla kansalaisyhteiskunnalla tarkoitetaan yleisessä kansalaistoiminnassa saatuja viran hoidon kannalta merkityksellisiä ansioita sekä nuhteetonta käytöstä.

Perustuslain mukaiset nimitysperusteet ovat tulkinnanvaraisuutensa vuoksi oikeudelliselta sitovuudeltaan yleisiä, ja virantäyttöön kuuluu myös harkintavaltaa. Nimitysperusteiden soveltamisen yhteydessä harkintavalta ilmenee muun muassa viranomaisen oikeutena määrittellä viran työtehtävät, painottaa nimitysperusteita tehtävien mukaisesti sekä päättää siitä, mikä merkitys viranhakijoiden erilaisille ansioille on annettava.

Haastattelu

Kolmen hakijan joukosta kaksi kutsuttiin haastatteluun. Oikaisuvaatimuksen tekijää ei haastateltu. Määräaikaisen viran hoitamista koskevaan valintaan on olennaisena osana liittynyt ensimmäisessä vaiheessa haastattelun valinta. Valintapäätöksen tehnyt johtava sosiaalityöntekijä on perustellut haastatteluun valintaa sosiaalityön kokemuksella ja työskentelyllä pakolaistaustaisten maahanmuuttajien kanssa. Lisäksi valinnan tehnyt on todennut haastatteluun valinnasta, että koska hän on aiemmissa rekrytointitilanteissa haastattellut kaikki kolme hakijaa, on haastatteluun valinta perustunut myös tähän.

Oikeudellinen arviointi

Viran täyttämiseen liittyy menettelyllisesti se, että on mahdollista, että vain osa hakijoista kutsutaan haastateltaviksi. Työnantajan harkintavallassa lähtökohtaisesti on haluamiensa hakijoiden haastattelu.

Valmisteluun liittyy kuitenkin myös se, että hallintolain 6 §:stä ilmenevien oikeusperiaatteiden mukaisesti selvitetään tasapuolisesti, syrjimättömästi ja riittävästi haastatteluun valinta. Viran täyttöä valmisteltaessa tämä merkitsee muun ohella sitä, että hakemukset käsitellään kaikissa valmistelun vaiheissa tasapuolisesti ja yhdenmukaisin perustein ottaen huomioon perustuslain mukaiset virkanimitysperusteet.

Oikaisuvaatimuksen jättäjä on pitänyt syrjivänä sitä, että hänet on jätetty valitsematta haastatteluun. Yhdenvertaisuuslaissa (1325/2014) tarkoitettulla

Aluehallitus

syrjintäkiellolla todetaan, että ketään ei saa syrjiä iän, alkuperän, kansalaisuuden, kielen, uskonnon, vakaumuksen, mielipiteen, poliittisen toiminnan, ammattiyhdistystoiminnan, perhesuhteiden, terveydentilan, vammaisuuden, seksuaalisen suuntautumisen, tai muun henkilöön liittyvän syyn perusteella. Asiassa ei ole tullut esiin sellaisia seikkoja, että haastatteluvalinnassa olisi ollut kyse syrjivien perusteiden käyttämisestä.

Asiassa on kuitenkin jäänyt osin epäselväksi, mitkä ovat olleet ne perustelut liittyen sekä yleisiin että erityisiin nimitysperusteisiin, jotka määrittivät hakuprosessissa haastatteluun kutsumisen. Epäselvyys koskee ansiovertailua sekä tehtävään edellytetyn koulutuksen että maahanmuuttajatyöhön liittyvän kokemuksen arvioinnissa.

Tehtävään valitulle on varattu mahdollisuus antaa oma lausuma asiassa. Hän ei ole jättänyt lausumaa.

Oikaisuvaatimus päätöksen sisällöstä säädetään hallintolain 43, 44 ja 49 §:ssä. Otettuaan oikaisuvaatimuksen tutkittavakseen toimielin voi 1) muuttaa hallintopäätöstä, 2) kumota päätöksen tai 3) hylätä oikaisuvaatimuksen. Oikaisuvaatimus päätöksessä on annettava perusteltu ratkaisu oikaisuvaatimuksessa esitettyihin vaatimuksiin.

Asiassa esiin tulleet seikat kokonaisuutena puoltavat sitä, että alkuperäinen päätös kumotaan, ja asia palautetaan päätöksen tehneelle käsiteltäväksi uudelleen.

Sovellettavat säännökset

Hallintolaki (434/2003) 6 §, 43 §, 44 §, 49 §

Laki hyvinvointialueesta (611/2021) 139 §, 142 §, 143 §

Laki kunnan ja hyvinvointialueen viranhaltijasta (304/2003) 6 §

Sosiaalihuollon ammattihenkilöistä annettu laki (817/2015) 7 §

Suomen perustuslaki (731/1999) 125 §

Yhdenvertaisuuslaki (1325/2014) 8 §

Toimivalta asiassa

Hyvinvointialuelaki 139 §

Hyvinvointialuejohtajan ehdotus

Aluehallitus päättää kumota johtava sosiaalityöntekijä Margarita Goda-Savolaisen viranhaltijapäätöksen 6/2023 ja palauttaa asian viranhaltijalle käsiteltäväksi uudelleen.

Päätös

Päätösehdotus hyväksyttiin.

Liitteet

Liite 1, viranhaltijapäätös, ma sosiaalityöntekijän valinta

Aluehallitus

Liite 2, oikaisuvaatimus

Liite 3, selvitys oikaisuvaatimuksessa esitetyistä seikoista

Liite 4, lisäselvitys

Henkilöstöpäätös

Johtava sosiaalityöntekijä, aikuisten
sosiaalipalvelut, kotoutumista tukevat

6 / 2023

1.8.2023

**Sosiaalityöntekijän määräaikaisen viran täyttäminen/
kotoutumista tukevat sosiaalipalvelut, Jyväskylä**

Julkinen

Diaarinumero

Hyvaks/2466/01.01.01.01/2023

Valmistelija(t)

Margarita Goda-Savolainen

Selostus

Keski-Suomen hyvinvointialueen kotoutumista tukeviin sosiaalipalveluihin Jyväskylä, sosiaalityöntekijän 6 kuukauden määräaikainen virka oli julkisesti haettavana ajalla 28.6-21.7.2023.

Sosiaalityöntekijän työtehtäviin kuuluu ensisijaisesti aikuisten ja lapsiperheiden asiakkaiden parissa tehtävä sosiaalityö yhteistyössä laajojen verkostojen kanssa. Sosiaalityöntekijän työ sisältää sosiaalihuoltolain ja tarvittaessa kotoutumislain mukaisten tuki- ja palvelumuotojen järjestämistä, palvelutarpeen arviointia, asiakassuunnitelman laadintaa, sen toteuttamista ja seurantaa sekä toimeentulotukihakemusten käsittelyä. Työtä tehdään itsenäisesti, mutta myös yhteistyössä sosiaaliohjaajan kanssa sekä tarvittaessa parityönä toisen sosiaalityöntekijän kanssa.

Viran kelpoisuusvaatimuksena on sosiaalihuollon ammattihenkilöistä annetun lain (817/2015) 7 §:n mukainen sosiaalityöntekijän pätevyys.

Hakijalta odotettiin hyviä vuorovaikutustaitoja sekä taitoa tiimi- ja itsenäiseen työskentelyyn sekä päätöksentekokykyä. Hakijalta toivottiin osallistumista rohkeasti ja aktiivisesti kotoutumista tukevien sosiaalipalveluiden kehittämiseen. Hakijalle eduksi katsottiin aiempi kokemus pakolaisten kanssa tehdystä työstä sekä maahanmuuttoon ja sosiaalihuoltoon liittyvän lainsäädännön hallinta. Tehtävä edellytti hyvää suomen kielen suullista ja kirjallista taitoa.

Virkaan saapui määräaikaan mennessä yhteensä kolme (3) hakemusta. Hakijoista kaksi täytti kelpoisuusehdon ja yksi täytti

		6 / 2023
Henkilöstöpäätös	Johtava sosiaalityöntekijä, aikuisten sosiaalipalvelut, kotoutumista tukevat sosiaalityöntekijän sijaispätevyys. Kaksi hakijaa kutsuttiin haastatteluun.	1.8.2023
Päätösvallan peruste	Hallintosääntö § 51	
Päätös	<p>Valitsen määräaikaiseen sosiaalityöntekijän virkaan kotoutumista tukeviin sosiaalipalveluihin sosiaalityöntekijä Kaarina Päivisen. Varalle valitsen sosiaalityön loppuvaiheen opiskelija Martti Särkän.</p> <p>Valittu täyttää viran kelpoisuusehdot. Hänellä on työkokemusta maahanmuuttaja- ja pakolaistaustaisen asiakkaiden kanssa tehtävästä työstä. Valitulla on erinomaiset vuorovaikutustaidot. Sen lisäksi hän pystyy toimimaan sekä itsenäisesti että tiimijäsenenä ja on kykenevä itsenäiseen päätöksentekoon. Tämän lisäksi hän on motivoitunut kehittämään kotoutumista tukevat sosiaalipalveluiden asiakastyötä ja käytäntöjä. Lisäksi valittu arvioitiin haastattelun perusteella sopivimmaksi haettuun tehtävään.</p> <p>Valintapäätös on ehdollinen. Valitun on toimitettava 30 vrk kuluessa päätöksen tiedoksisaannista nähtäväksi hyväksyttävä todistus terveydentilastaan. Valitun on esitettävä nähtäväksi lasten kanssa työskentelevien rikostaustan selvittämisestä annetun lain (504/2002) tarkoittama rikosrekisteriote, joka ei saa olla 6 kk vanhempi. Muutoin valinta raukeaa. Ehdollinen valintapäätös vahvistetaan viranhoitomääräyksellä.</p> <p>Mikäli valinta raukeaa, määräaikaisen virkaan valittu ei ota virkaa vastaan tai virkasuhde purkautuu koeaikana, määräaikaisen virkaan valitaan varalle valittu.</p> <p>Määräaikaisessa virassa on kolmen kuukauden koeaika.</p> <p>Margarita Goda-Savolainen Johtava sosiaalityöntekijä, aikuisten sosiaalipalvelut, kotoutumista tukevat sosiaalipalvelut</p>	

Viranhaltijapäätös on sähköisesti allekirjoitettu asianhallintajärjestelmässä.

Henkilöstöpäätös

Johtava sosiaalityöntekijä, aikuisten
sosiaalipalvelut, kotoutumista tukevat

6 / 2023

1.8.2023

Lisätietojen antaja

Margarita Goda-Savolainen, puh. 050 465 2605

Henkilöstöpäätös
Johtava sosiaalityöntekijä, aikuisten
sosiaalipalvelut, kotoutumista tukevat

6 / 2023

1.8.2023

Tiedoksi: Hakijat

Annettu tiedoksi sähköisesti

Pvm: 1.8.2023

Päätös nähtävillä Viranhaltijapäätös on nähtävillä hyvinvointialueen verkkosivuilla hyvaks.fi alkaen 7.8.2023 .

Oikaisuvaatimusohjeet

MUUTOKSENHAKUOHJEET

Oikaisuvaatimusohje

Oikaisuvaatimusviranomainen

Päätökseen voi hakea muutosta oikaisuvaatimuksena seuraavalta viranomaiselta:

Keski-Suomen hyvinvointialue
Aluehallitus
Hoitajantie 1
40620 Jyväskylä
kirjaamo(at)hyvaks.fi

Oikaisuvaatimusoikeus

Oikaisuvaatimuksen saa tehdä

- asianosainen eli se, johon päätös on kohdistettu tai se, jonka oikeuteen, velvollisuuteen tai etuun päätös välittömästi vaikuttaa sekä
- hyvinvointialueen jäsen

Oikaisuvaatimuksen kustannukset

Oikaisuvaatimuskäsittely on maksutonta.

Oikaisuvaatimusaika

Oikaisuvaatimus on jätettävä yllä mainitulle viranomaiselle 14 päivän kuluessa päätöksen tiedoksisaannista.

Henkilöstöpäätös	Johtava sosiaalityöntekijä, aikuisten sosiaalipalvelut, kotoutumista tukevat	6 / 2023 1.8.2023
------------------	--	----------------------

Asianosaisen katsotaan saaneen päätöksestä tiedon, jollei muuta näytetä, seitsemän päivän kuluttua kirjeen lähettämisestä tai erilliseen tiedoksiantotodistukseen merkittynä aikana.

Mikäli päätös on annettu tiedoksi asianosaiselle sähköisenä viestinä hänen suostumuksellaan, katsotaan asiakirja annetun tiedoksi kolmantena päivänä viestin lähettämisestä, jollei muuta näytetä.

Hyvinvointialueen jäsenen katsotaan saaneen päätöksestä tiedon seitsemän päivän kuluttua siitä, kun päätös on asetettu yleisesti nähtäväksi Keski-Suomen hyvinvointialueen verkkosivuille.

Oikaisuvaatimusaikaa laskettaessa tiedoksisaantipäivää ei lueta määräaikaan.

Jos oikaisuvaatimusajan viimeinen päivä on pyhäpäivä, itsenäisyyspäivä, vapunpäivä, joului- tai juhannusaatto tai arkilauantai, saa oikaisuvaatimuksen toimittaa ensimmäisenä sen jälkeisenä arkipäivänä.

Oikaisuvaatimuksen muoto, sisältö ja liitteet

Oikaisuvaatimus on tehtävä kirjallisena.

Oikaisuvaatimuksessa on ilmoitettava

- päätös, johon haetaan muutosta
- miltä kohdin päätökseen haetaan muutosta ja mitä muutoksia siihen vaaditaan tehtäväksi
- muutosvaatimuksen perusteet.

Oikaisuvaatimukseen on liitettävä asiakirjat, joihin sen tekijä vetoaa vaatimuksensa tueksi, jollei niitä ole jo aikaisemmin toimitettu viranomaiselle.

Oikaisuvaatimus on sen tekijän, laillisen edustajan tai asiamiehen allekirjoitettava. Kirjelmässä on mainittava oikaisuvaatimuksen tekijän, ja jos hän ei ole allekirjoittaja, myös allekirjoittajan nimi, asuinkunta ja postiosoite sekä puhelinnumero, johon asiaa koskevat ilmoitukset voidaan toimittaa.

Oikaisuvaatimuksen toimittaminen viranomaiselle

Oikaisuvaatimus on muutoksenhakijan tai hänen valtuuttamansa asiamiehen toimitettava yllä mainitulle valitusviranomaiselle hyvinvointialueen kirjaamon aukioloaikana ennen oikaisuvaatimusajan päättymistä.

Oikaisuvaatimuksen voi toimittaa myös sähköpostitse. Sähköistä asiakirjaa ei tarvitse täydentää allekirjoituksella, jos asiakirjassa on tiedot lähettäjistä eikä asiakirjan alkuperäisyyttä tai eheyttä ole

Henkilöstöpäätös

Johtava sosiaalityöntekijä, aikuisten
sosiaalipalvelut, kotoutumista tukevat

6 / 2023

1.8.2023

syytä epäillä.

Sähköisen viestin katsotaan saapuneen viranomaiselle silloin, kun se on viranomaisen käytettävissä vastaanottolaitteessa tai tietojärjestelmässä siten, että viestiä voidaan käsitellä. Oikaisuvaatimus lähetetään aina lähettäjän omalla vastuulla.

Lisätietoja

Päätös on lainvoimainen oikaisuvaatimusajan jälkeen, ellei siihen ole haettu muutosta eikä sitä ole otettu ylemmän toimielimen käsiteltäväksi

Aluehallitus

§ 409

Oikaisuvaatimus palveluvastaavan viran täyttämisestä

Julkinen

Diaarinumero Hyvaks/3248/01.01.01.01/2023

Aluehallitus 12.12.2023 § 409

Valmistelija(t) Johanna Aalto, p. 050 434 6544**Selostus asiasta****Asian tausta**

Palvelupäällikkö Elina Hienola on 10.10.2023 päätöksellään 5/2023 valinnut palveluvastaavan vammaispalvelujen henkilökohtaisen avun keskuksen. Asiaan on jätetty oikaisuvaatimus.

Oikaisuvaatimuksen tekijä katsoo, että päätös on kumottava ja haun ansiovertailu on esitettävä siten, että käy selvästi ilmi syyt, joiden johdosta tehtävään valittu on hakijana parempi ko. virkaan kuin oikaisuvaatimuksen tekijä. Hänen mielestään lisäperusteluja vaatisivat ainakin verkostoyhteistyö, moniammatillisen tiimin asiantuntijana toimiminen, selvitys johtamiskokemuksesta, laajojen kokonaisuuksien hallinta, oma-aloitteinen työ, organisointitaidot ja kyky omaksua muuttuvia tilanteita. Lisäksi oikaisuvaatimuksen tekijä tuo esiin, että valinta on tasa-arvolain vastaista, koska on valittu toista sukupuolta oleva, oikaisuvaatimuksen tekijää kokemattomampi hakija.

Hakuilmoitus ja kelpoisuus tehtävään

Keski-Suomen hyvinvointialueen vammaispalveluiden henkilökohtaisen avun keskuksen palveluvastaavan virka oli julkisesti haettavana ajalla 12.9.2023 - 27.9.2023. Palveluvastaavan tehtäviin kuuluu toimia keskuksen vajaan kymmenen työntekijän tiimin esihenkilönä. Palveluvastaavan tehtäviin kuuluu myös keskuksen toiminnasta, taloudesta ja kehittämisestä vastaaminen hyvinvointialueen strategian mukaisesti. HAVU-keskuksen tärkeitä kumppaneita ovat mm. alueiden sosiaalityöntekijät ja palveluohjaajat, TE-palvelut ja kuntien työllisyyspalvelut.

Viran kelpoisuusvaatimuksena olivat sosiaalihuollon ammattihenkilöistä annetun laissa (817/2015, 3 §, 8 §) tarkoitettu soveltuva ammattikorkeakoulututkinto, palveluyksikön palveluiden tuntemus sekä riittävä johtamiskokemus. Lisäksi hakijalta edellytettiin kokemusta laajasta verkostoyhteistyöstä ja kykyä hallita laajoja kokonaisuuksia. Eduksi katsottiin oma-aloitteinen työote, hyvät organisointitaidot, kyky sopeutua muuttuviin

Aluehallitus

tilanteisiin sekä kokemus asiantuntijana toimimisesta moniammatillisessa työyhteisössä tai tiimissä. Johtamis- tai esimieskoulutus katsottiin hakijalle eduksi.

Virkaan saapui määräaikaan mennessä yhteensä yksitoista (11) hakemusta. Hakijoista kaksi (2) täytti kelpoisuusehdot ja heidät kutsuttiin haastatteluun. Haastattelussa ollut hakija, joka jäi valitsematta tehtävään, on tehnyt oikaisuvaatimuksen.

Perustuslain mukaiset nimitysperusteet

Kunnan ja hyvinvointialueen viranhaltijasta annetun lain (304/2003) 6 §:n mukaan virkasuhteeseen ottamisen yleisistä perusteista säädetään perustuslaissa.

Perustuslain (731/1999) 125.2 §:n mukaisia yleisiä nimitysperusteita ovat taito, kyky ja koeteltu kansalaiskunto. Taidolla tarkoitetaan koulutuksella ja kokemuksella hankittuja tietoja ja taitoja. Kyvyllä viitataan tuloksellisen työskentelyn edellyttämiin henkilökohtaisiin ominaisuuksiin kuten luontaiseen lahjakkuuteen, järjestelykykyyn, aloitteellisuuteen ja muihin vastaaviin tehtävän hoitamisen kannalta tarpeellisiin kykyihin. Koetellulla kansalaiskunnolla tarkoitetaan yleisessä kansalaistoiminnassa saatuja viran hoidon kannalta merkityksellisiä ansioita sekä nuhteetonta käytöstä.

Perustuslain mukaiset nimitysperusteet ovat tulkinnanvaraisuutensa vuoksi oikeudelliselta sitovuudeltaan yleisiä, ja virantäyttöön kuuluu myös harkintavaltaa. Nimitysperusteiden soveltamisen yhteydessä harkintavalta ilmenee muun muassa viranomaisen oikeutena määritellä viran työtehtävät, painottaa nimitysperusteita tehtävien mukaisesti sekä päättää siitä, mikä merkitys viranhakijoiden erilaisille ansioille on annettava.

Oikeudellinen arviointi

Hakijoina on ollut kaksi erityiset kelpoisuusehdot täyttävää hakijaa, jotka kumpikin on haastateltu. Ansiovertailussa on pisteytetty näiden kahden hakijan koulutus, tehtävän kannalta oleellinen työkokemus, muut eduksi luettavat seikat, motivaatio sekä haastattelu. Asiassa ei ole tullut esiin näitä koskevia seikkoja, jotka ilmentäisivät valinnan tehneen toimineen tasa-arvolain vastaisella tavalla. Hakijoiden ansioita on voinut myös painottaa tavalla, jonka työnantaja katsoo parhaiten edistävän tehtävän menestyksellistä hoitamista (KKO 2005:24, KKO 1996:141), ja niitä on jo kuvattu hakuilmoituksessa.

Valinnan tehnyt palvelupäällikkö on kuvannut hakijoiden tilannetta tasaväkiseksi, ja ratkaiseva ero oli muodostunut haastattelusta. Siinä valitun hakijan osalta oli erottunut mm. esihenkilötyön monipuolisempi esille

Aluehallitus

tuominen, kuten myös monipuolinen työkokemus ja esimerkit organisointikyvystä. Haastattelussa hakijoilla on ollut mahdollisuus kertoa osaamisestaan ja sopivuudestaan täytettävänä olevaan virkaan. Haastatteluiden perusteella valinnan tehnyt palvelupäällikkö on arvioinut, että valitulla on ollut eniten sellaisia henkilökohtaisia ominaisuuksia, jotka ovat eduksi virkaan kuuluvien tehtävien suorittamisessa. Virkaan valittu täyttää kelpoisuusehdot ja haussa esiin tullein tavoin koulutuksen, aikaisemman työkokemuksen sekä haastattelun perusteella tehdyssä kokonaisarvioinnissa tehtävään ansioitunein hakija.

Virkavalinnalta edellytetään, että siinä hallintolain 6 §:stä ilmenevien oikeusperiaatteiden mukaisesti selvitetään tasapuolisesti, syrjimättömästi ja riittävästi asia. Esiin tulleiden seikkojen perusteella ei ole tullut huomioita siitä, että asiassa ei olisi toimittu tasapuolisesti ja yhdenmukaisin perustein myös tasa-arvolain näkökulmasta tai että olisi jätetty huomiotta perustuslain mukaiset virkanimitysperusteet.

Oikaisuvaatimus päätöksen sisällöstä säädetään hallintolain 43, 44 ja 49 §:ssä. Otettuaan oikaisuvaatimuksen tutkittavakseen toimitteihin voi 1) muuttaa hallintopäätöstä, 2) kumota päätöksen tai 3) hylätä oikaisuvaatimuksen. Oikaisuvaatimus päätöksessä on annettava perusteltu ratkaisu oikaisuvaatimuksessa esitettyihin vaatimuksiin.

Edellä mainituin perustein voidaan todeta, että asiassa esiin tulleet seikat puoltavat oikaisuvaatimuksen hylkäämistä.

Sovellettavat säännökset

Hallintolaki (434/2003) 6 §, 43 §, 44 §, 49 §

Laki hyvinvointialueesta (611/2021) 139 §, 142 §, 143 §

Laki kunnan ja hyvinvointialueen viranhaltijasta (304/2003) 6 §

Sosiaalihuollon ammattihenkilöistä annettu laki (817/2015) 7 §

Suomen perustuslaki (731/1999) 125 §

Tasa-arvolaki (609/1986) 8 §

Toimivalta asiassa

Hyvinvointialuelaki 139 §

Hyvinvointialuejohtajan ehdotus

Aluehallitus päättää hylätä tehdyn oikaisuvaatimuksen palvelupäällikkö Elina Hienolan viranhaltijapäätöksestä 5/2023.

Oikaisuvaatimus ei anna aihetta päätöksen muuttamiseen. Päätös on laillinen, virkavalinnassa on käytetty yleisiä virkaan nimitysperusteita ja toimivaltainen viranomaisen on käyttänyt toimivaltaansa kuuluvaa harkintaa virkavalinnassa. Päätös ei ole miltään osin lainvastainen.

Aluehallitus

Asiassa ei ole myöskään esitetty sellaisia tarkoituksenmukaisuusperusteita, joilla päätös pitäisi kumota.

Päätös Päätösehdotus hyväksyttiin.

Liitteet Liite 1, palveluvastaavan valintapäätös
Liite 2, oikaisuvaatimus
Liite 3, ansiovertailu
Liite 4, selvitys valinnasta
Liite 5, Hakijakooste

Henkilöstöpäätös

Palvelupäällikkö, vammaispalvelut

5 / 2023
10.10.2023

**Palveluvastaavan viran täyttäminen / henkilökohtaisen avun
keskus, vammaispalvelut, Jyväskylä**

Julkinen

Diaarinumero

Hyvaks/3248/01.01.01.01/2023

Valmistelija(t)

Elina Hienola

Selostus

Keski-Suomen hyvinvointialueen vammaispalveluiden henkilökohtaisen avun keskuksen palveluvastaavan virka oli julkisesti haettavana ajalla 12.9.2023 - 27.9.2023. Palveluvastaavan tehtäviin kuuluu toimia keskuksen vajaan kymmenen työntekijän tiimin esihenkilönä. Palveluvastaavan tehtäviin kuuluu myös keskuksen toiminnasta, taloudesta ja kehittämisestä vastaaminen hyvinvointialueen strategian mukaisesti. HAVU-keskuksen tärkeitä kumppaneita ovat mm. alueiden sosiaalityöntekijät ja palveluohjaajat, TE-palvelut ja kuntien työllisyyspalvelut.

Viran kelpoisuusvaatimuksena olivat sosiaalihuollon ammattihenkilöistä annetun lain (817/2015) 3 §, 8 § mukainen sosiaalialalle soveltuva ammattikorkeakoulututkinto, palveluyksikön palveluiden tuntemus sekä riittävä johtamiskokemus.

Lisäksi hakijalta edellytettiin kokemusta laajasta verkostoyhteistyöstä ja kykyä hallita laajoja kokonaisuuksia. Eduksi katsottiin oma-aloitteinen työote, hyvät organisointitaidot, kyky sopeutua muuttuviin tilanteisiin sekä kokemus asiantuntijana toimimisesta moniammatillisessa työyhteisössä tai tiimissä. Johtamis- tai esimieskoulutus katsottiin hakijalle eduksi.

Virkaan saapui määräaikaan mennessä yhteensä yksitoista (11) hakemusta. Hakijoista kaksi (2) täytti kelpoisuusehdot ja heidät kutsuttiin haastatteluun.

Päätösvallan peruste

Hallintosääntö § 51

Henkilöstöpäätös
Palvelupäällikkö, vammaispalvelut
5 / 2023
10.10.2023

Päätös

Valitsen palveluvastaavan toistaiseksi voimassa olevaan virkaan kuntoutuksenohjaaja (AMK) Jari Frimanin.

Valittu täyttää viran kelpoisuusehdot sekä muut viran hoidolle asetetut edellytykset. Valitulla on vammaispalveluista laaja ja monipuolinen työkokemus sekä riittävää johtamiskokemusta. Lisäksi hakijalla on kykyä hallita laajoja kokonaisuuksia. Hän on aiemmissa työtehtävissään osoittanut oma-aloitteista työtötettä ja hyviä organisointitaitoja sekä kykyä sopeutua muuttuviin tilanteisiin. Kokonaisarviointina tehtyyn ansiovertailuun perustuen Jari Friman on virkaan sopivin.

Valintapäätös on lopullinen. Selvitystä terveydentilasta ei edellytetä esitettäväksi, koska Jari Friman on ollut työnantajan palveluksessa jo aiemmin.

Virassa ei käytetä koeaikaa, sillä valittu on työskennellyt vastaavassa tehtävässä Keski-Suomen hyvinvointialueen palveluksessa.

Elina Hienola
Palvelupäällikkö, vammaispalvelut

Viranhaltijapäätös on sähköisesti allekirjoitettu asianhallintajärjestelmässä.

Lisätietojen antaja Elina Hienola, p. 050 331 2737

Henkilöstöpäätös

Palvelupäällikkö, vammaispalvelut

5 / 2023

10.10.2023

Tiedoksi: hakijat

Annettu tiedoksi sähköisesti

Pvm: 10.10.2023

Päätös nähtävillä

Viranhaltijapäätös on nähtävillä hyvinvointialueen verkkosivuilla hyvaks.fi alkaen 16.10.2023 .

Oikaisuvaatimusohjeet

MUUTOKSENHAKUOHJEET

Oikaisuvaatimusohje

Oikaisuvaatimusviranomainen

Päätökseen voi hakea muutosta oikaisuvaatimuksena seuraavalta viranomaiselta:

Keski-Suomen hyvinvointialue
Aluehallitus
Hoitajantie 1
40620 Jyväskylä
kirjaamo(at)hyvaks.fi

Oikaisuvaatimusoikeus

Oikaisuvaatimuksen saa tehdä

- asianosainen eli se, johon päätös on kohdistettu tai se, jonka oikeuteen, velvollisuuteen tai etuun päätös välittömästi vaikuttaa sekä
- hyvinvointialueen jäsen

Oikaisuvaatimuksen kustannukset

Oikaisuvaatimuskäsittely on maksutonta.

Oikaisuvaatimusaika

Oikaisuvaatimus on jätettävä yllä mainitulle viranomaiselle 14 päivän kuluessa päätöksen tiedoksisaannista.

Henkilöstöpäätös

Palvelupäällikkö, vammaispalvelut

5 / 2023

10.10.2023

Asianosaisen katsotaan saaneen päätöksestä tiedon, jollei muuta näytetä, seitsemän päivän kuluttua kirjeen lähettämisestä tai erilliseen tiedoksiantotodistukseen merkittynä aikana.

Mikäli päätös on annettu tiedoksi asianosaiselle sähköisenä viestinä hänen suostumuksellaan, katsotaan asiakirja annetun tiedoksi kolmantena päivänä viestin lähettämisestä, jollei muuta näytetä.

Hyvinvointialueen jäsenen katsotaan saaneen päätöksestä tiedon seitsemän päivän kuluttua siitä, kun päätös on asetettu yleisesti nähtäväksi Keski-Suomen hyvinvointialueen verkkosivuille.

Oikaisuvaatimusaikaa laskettaessa tiedoksisaantipäivää ei lueta määräaikaan.

Jos oikaisuvaatimusajan viimeinen päivä on pyhäpäivä, itsenäisyyspäivä, vapunpäivä, joului- tai juhannusaatto tai arkilauantai, saa oikaisuvaatimuksen toimittaa ensimmäisenä sen jälkeisenä arkipäivänä.

Oikaisuvaatimuksen muoto, sisältö ja liitteet

Oikaisuvaatimus on tehtävä kirjallisena.

Oikaisuvaatimuksessa on ilmoitettava

- päätös, johon haetaan muutosta
- miltä kohdin päätökseen haetaan muutosta ja mitä muutoksia siihen vaaditaan tehtäväksi
- muutosvaatimuksen perusteet.

Oikaisuvaatimukseen on liitettävä asiakirjat, joihin sen tekijä vetoaa vaatimuksensa tueksi, jollei niitä ole jo aikaisemmin toimitettu viranomaiselle.

Oikaisuvaatimus on sen tekijän, laillisen edustajan tai asiamiehen allekirjoitettava. Kirjelmässä on mainittava oikaisuvaatimuksen tekijän, ja jos hän ei ole allekirjoittaja, myös allekirjoittajan nimi, asuinkunta ja postiosoite sekä puhelinnumero, johon asiaa koskevat ilmoitukset voidaan toimittaa.

Oikaisuvaatimuksen toimittaminen viranomaiselle

Oikaisuvaatimus on muutoksenhakijan tai hänen valtuuttamansa asiamiehen toimitettava yllä mainitulle valitusviranomaiselle hyvinvointialueen kirjaamon aukioloaikana ennen oikaisuvaatimusajan päättymistä.

Oikaisuvaatimuksen voi toimittaa myös sähköpostitse. Sähköistä asiakirjaa ei tarvitse täydentää allekirjoituksella, jos asiakirjassa on tiedot lähettäjältä eikä asiakirjan alkuperäisyyttä tai eheyttä ole

Henkilöstöpäätös

Palvelupäällikkö, vammaispalvelut

5 / 2023

10.10.2023

syytä epäillä.

Sähköisen viestin katsotaan saapuneen viranomaiselle silloin, kun se on viranomaisen käytettävissä vastaanottolaitteessa tai tietojärjestelmässä siten, että viestiä voidaan käsitellä. Oikaisuvaatimus lähetetään aina lähettäjän omalla vastuulla.

Lisätietoja

Päätös on lainvoimainen oikaisuvaatimusajan jälkeen, ellei siihen ole haettu muutosta eikä sitä ole otettu ylemmän toimielimen käsiteltäväksi

Aluehallitus

§ 410 **Ilmoitusasiat**

Julkinen

Diaarinumero Hyvaks/63/00.02.01/2022

Aluehallitus 12.12.2023 § 410

Selostus asiasta 1) Tiedonhallintalautakunnan kirje 23.11.2023 asiakirjajulkisuuskuvauksen laatimisesta ja ylläpidosta

Hyvinvointialuejohtajan ehdotus Merkitään tiedoksi.

Päätös Päätösehdotus hyväksyttiin.

Aluehallitus

§ 411 Ajankohtaiset yhtiöasiat

Julkinen

Diaarinumero Hyvaks/1374/00.02.01/2023

Aluehallitus 12.12.2023 § 411

Valmistelija(t) Johanna Aalto, p. 050 434 6544

Selostus asiasta **Jokilaakson Terveys Oy:n ylimääräinen yhtiökokous 20.12.2023**

Jokilaakson Terveys Oy on lähettänyt Keski-Suomen hyvinvointialueelle ylimääräisen yhtiökokouskutsun. Kokous pidetään 20.12.2023 ja siellä mm. päätetään toimenpiteistä, joihin vahvistetun taseen mukainen voitto antaa aihetta.

Aluehallitus on aiemmin päättänyt nimetä yhtiökokousedustajaksi konsernipalvelujen toimialajohtaja Lasse Lepän.

Toimivalta asiassa

Hallintosääntö § 40

**Hyvinvointialue-
johtajan ehdotus**

Aluehallitus merkitsee tiedoksi tulleen yhtiökokouskutsun ja antaa tarvittaessa kokousedustajalle evästyksen kokoukseen.

Asian kokouskäsittely:

Ennen asian käsittelyä Janne Luoma-aho ja Pasi Marjakangas poistuivat kokouksesta klo 15.25.

Esteellisyyden peruste: Yhteisöjäävi

Pöytäkirjanpitäjänä kokouksen ajan toimi Johanna Aalto.

Päätös Päätösehdotus hyväksyttiin.

Liitteet Liite, ylimääräisen yhtiökokouksen esityslista

Aluehallitus

MUUTOKSENHAKUKIELTO

Hyvinvointialueesta annetun lain 141 §:n mukaan seuraavista päätöksistä ei saa tehdä oikaisuvaatimusta eikä aluevalitusta, koska päätös koskee vain valmistelua tai täytäntöönpanoa: 397-403, 406, 410, 411

OIKAISUVAATIMUSOHJEET

Oikaisuvaatimusoikeus ja -perusteet

Hyvinvointialueesta annetun lain 139.1 §:n mukaan seuraaviin päätöksiin tyytymätön voi tehdä kirjallisen oikaisuvaatimuksen: 404, 405, 407

Oikaisuvaatimuksen saa tehdä se, johon päätös on kohdistettu tai jonka oikeuteen, velvollisuuteen tai etuun päätös välittömästi vaikuttaa (asianosainen) sekä hyvinvointialueen jäsen. Hyvinvointialueiden yhteistoiminnassa järjestettyjä tehtäviä koskevasta päätöksestä oikaisuvaatimuksen saa tehdä myös yhteistoimintaan osallinen hyvinvointialue ja sen jäsen.

Oikaisuvaatimuksen voi tehdä sekä laillisuus- että tarkoituksenmukaisuusperustein.

Oikaisuvaatimusviranomainen ja -aika

Oikaisuvaatimusviranomainen, jolle oikaisuvaatimus tehdään:

Keski-Suomen hyvinvointialue, Aluehallitus

Kirjaamon yhteystiedot:

Keski-Suomen hyvinvointialueen kirjaamo

Hoitajantie 1

rakennus F2/-1

40620 Jyväskylä

kirjaamo@hyvaks.fi

Oikaisuvaatimus on tehtävä 14 päivän kuluessa päätöksen tiedoksisaannista. Oikaisuvaatimus on toimitettava hyvinvointialueen kirjaamoon määräajan viimeisenä päivänä ennen kirjaamon aukioloajan päättymistä.

Asianosaisen katsotaan saaneen päätöksestä tiedon, jollei muuta näytetä, seitsemän päivän kuluttua kirjeen lähettämisestä. Käytettäessä tavallista sähköistä tiedoksiantoa asianosaisen katsotaan saaneen päätöksestä tiedon, jollei muuta näytetä, kolmantena päivänä viestin lähettämisestä.

Hyvinvointialueen jäsenen sekä hyvinvointialueiden yhteistoimintaan osallisen hyvinvointialueen ja sen jäsenen katsotaan saaneen päätöksestä tiedon seitsemän päivän kuluttua siitä, kun pöytäkirja on

Aluehallitus

pantu nähtäville yleiseen tietoverkkoon hyvinvointialueen verkkosivustolle.

Oikaisuvaatimuksen muoto ja sisältö

Oikaisuvaatimus on tehtävä kirjallisesti. Myös sähköinen asiakirja täyttää vaatimuksen kirjallisesta muodosta.

Oikaisuvaatimuksessa on ilmoitettava:

- päätös, johon haetaan oikaisua
- miten päätöstä halutaan oikaistavaksi
- millä perusteella oikaisua vaaditaan.

Oikaisuvaatimuksessa on lisäksi ilmoitettava tekijän nimi, kotikunta, postiosoite ja puhelinnumero.

Jos oikaisuvaatimuspäätös voidaan antaa tiedoksi sähköisenä viestinä, yhteystietona pyydetään ilmoittamaan myös sähköpostiosoite.

Pöytäkirja

Päätöstä koskevia pöytäkirjan otteita ja liitteitä voi pyytää hyvinvointialueen kirjaamosta.

Aluehallitus

MUUTOKSENHAKUOHJEET

Valitusosoitus

Seuraaviin päätöksiin haetaan muutosta aluevalituksella: 408, 409

Valitusviranomainen ja valitusoikeus

Päätökseen voi hakea muutosta valittamalla Hämeenlinnan hallinto-oikeuteen.

Oikaisuvaatimukseen annettuun päätökseen saa hakea muutosta aluevalituksella vain se, joka on tehnyt alkuperäistä päätöstä koskevan oikaisuvaatimuksen.

Mikäli alkuperäinen päätös on oikaisuvaatimuksen johdosta muuttunut, saa päätökseen kuitenkin hakea muutosta aluevalituksella myös:

- se, johon päätös on kohdistettu tai jonka oikeuteen, velvollisuuteen tai etuun päätös välittömästi vaikuttaa (asianosainen) sekä
- hyvinvointialueen jäsen.

Muutoksenhaun maksu

Valituksen käsittelyn maksullisuudesta saa tietoja valitusviranomaiselta. Maksuista, niiden määristä ja maksuvapautuksen perusteista on säädetty tuomioistuinmaksulaissa (1455/2015).

Linkki tuomioistuinmaksulakiin:

<https://www.finlex.fi/fi/laki/ajantasa/2015/20151455?search%5Btype%5D=pika&search%5Bpika%5D=tuomioistuinmaksulaki#P5>

Ajantasainen tieto oikeudenkäyntimaksuista löytyy täältä:

<https://oikeus.fi/tuomioistuimet/fi/index/asiointijajulkisuus/maksut/oikeudenkayntimaksuthallinto-oikeudessa.html>

Valitusaika

Valitus on jätettävä hallinto-oikeudelle 30 päivän kuluessa päätöksen tiedoksisaannista.

Asianosaisen katsotaan saaneen päätöksestä tiedon, jollei muuta näytetä, seitsemän päivän kuluttua kirjeen lähettämisestä tai erilliseen tiedoksisaantitodistukseen merkittynä aikana. Mikäli päätös on annettu tiedoksi asianosaiselle sähköisenä viestinä hänen suostumuksellaan, katsotaan asiakirja annetun tiedoksi kolmantena päivänä viestin lähettämisestä, jollei muuta näytetä.

Hyvinvointialueen jäsenen katsotaan saaneen päätöksestä tiedon seitsemän päivän kuluttua siitä, kun pöytäkirja on pantu nähtäville yleiseen tietoverkkoon hyvinvointialueen verkkosivustolle.

Aluehallitus

Valitusaikaa laskettaessa tiedoksisaantipäivää ei lueta määräaikaan. Jos valitusajan viimeinen päivä on pyhäpäivä, itsenäisyyspäivä, vapunpäivä, joului- tai juhannusaatto tai arkilauantai, saa valituksen toimittaa ensimmäisenä sen jälkeisenä arkipäivänä.

Valitusperusteet

Aluevalituksen saa tehdä sillä perusteella, että

- päätös on syntynyt virheellisessä järjestyksessä
- päätöksen tehnyt viranomaisena on ylittänyt toimivaltansa tai
- päätös on muuten lainvastainen.

Valittajan tulee esittää valituksen perusteet ennen valitusajan päättymistä.

Valituksen muoto, sisältö ja liitteet

Valitus on tehtävä **kirjallisena**.

Valituksessa on ilmoitettava:

1. päätös, johon haetaan muutosta
2. miltä kohdista päätökseen haetaan muutosta ja mitä muutoksia siihen vaaditaan tehtäväksi
3. perusteet, joilla muutosta vaaditaan
4. mihin valitusoikeus perustuu, jos valituksen kohteena oleva päätös ei kohdistu valittajaan
5. valittajan nimi, kotikunta ja yhteystiedot

Jos puhevaltaa käyttää valittajan laillinen edustaja tai asiamies, myös tämän yhteystiedot on ilmoitettava. Yhteystietojen muutoksesta on valituksen vireillä ollessa ilmoitettava viipymättä hallintotuomioistuimelle.

Valituksessa on ilmoitettava myös se postiosoite ja mahdollinen muu osoite (esim. sähköpostiosoite), johon oikeudenkäyntiin liittyvät asiakirjat voidaan lähettää (prosessiosoite). Mikäli valittaja on ilmoittanut enemmän kuin yhden prosessiosoitteen, voi hallintotuomioistuin valita, mihin ilmoitetuista osoitteista se toimittaa oikeudenkäyntiin liittyvät asiakirjat.

Valitukseen on liitettävä:

1. päätös, johon haetaan muutosta valittamalla, alkuperäisenä tai jäljennöksenä valitusosoituksineen
2. todistus siitä, minä päivänä päätös on annettu tiedoksi tai muu selvitys valitusajan alkamisesta, sekä
3. asiakirjat, joihin valittaja vetoaa, jollei niitä ole jo aikaisemmin toimitettu viranomaiselle.

Valituksen toimittaminen

Valitus on valittajan tai hänen valtuuttamansa asiamiehen toimitettava valitusviranomaiselle virka-aikana ennen valitusajan päättymistä.

Valituksen voi toimittaa myös faksina tai sähköpostitse. Sähköisen viestin (faksin ja sähköpostin)

Aluehallitus

katsotaan saapuneen viranomaiselle silloin, kun se on viranomaisen käytettävissä vastaanottolaitteessa tai tietojärjestelmässä siten, että viestiä voidaan käsitellä.

Asiakirjaa ei tarvitse täydentää allekirjoituksella, jos asiakirjassa on tiedot lähettäjistä, eikä asiakirjan alkuperäisyyttä tai eheyttä ole syytä epäillä.

Valitus lähetetään aina lähettäjän omalla vastuulla.

Valituksen voi tehdä myös hallinto- ja erityistuomioistuinten asiointipalvelussa osoitteessa:
<https://asiointi.oikeus.fi/hallintotuomioistuimet>

Valitusviranomaisen yhteystiedot

Hämeenlinnan hallinto-oikeus

Postiosoite: Raatihuoneenkatu 1, 13100 Hämeenlinna
Käyntiosoite: Arvi Kariston katu 5, 13100 Hämeenlinna
Puhelin: 029 56 42210
Faksi: 029 56 42269
Sähköposti: hameenlinna.hao@oikeus.fi
Virka-aika: klo 8.00-16.15